EL ADELANTADO DE SEGOVIA

Año CVII • Número 33.890 • www.eladelantado.com • **Lunes 8 de septiembre de 2008** • 1,00 euro

Diario Independiente fundado en 1901 por Don Rufino Cano de Rueda

SEGOVIA / 13

La asociación El Refugio premia al magistrado Ignacio Pando por su defensa de los animales

SEGOVIA / 14 y 15

Arrancan las fiestas de Carbonero el Mayor con temperaturas frescas y animados festejos taurinos

SEGOVIA / 18

La entrega de premios puso fin ayer a la Feria de Maquinaria Agrícola de Valverde del Majano

EDUCACIÓN FORMACIÓN PROFESIONAL

Los institutos sustituyen la garantía social por programas de cualificación profesional

Acceso al trabajo Los nuevos estudios persiguen facilitar la inserción laboral. SEGOVIA 6 y 7

AYUNTAMIENTO

Charlas, teatro y artesanía, novedades de 'Segovia Romana'

Un ciclo de conferencias, representaciones teatrales y los concursos de artesanía y escaparates constituyen las principales novedades de la cuarta edición de "Segovia Romana", que celebrará el grueso de sus actividades el próximo fin de semana, los días 12,13 y 14 de septiembre. SEGOVIA9

LABORAL

Los trabajadores forestales siguen sin firmar el nuevo convenio

Los más de tres centenares de trabajadores del sector forestal privado de la provincia siguen a la espera de que sindicatos y patronal alcancen un acuerdo definitivo que incluya mejoras ya negociadas en materia de salarios. SEGOVIA11

'Puertas abiertas' en la Judería. Cientos de visitantes y segovianos recorrieron ayer la Judería con motivo del día de puertas abiertas en monumentos y lugares de interés, dentro de los actos de la IX Jornada Europea de Cultura Judía. En la imagen, una turista salmantina señala uno de los elementos de la antigua judería de los Ibáñez, que se conserva en el colegio de las Madres Jesuitinas/ FOTO: F. PEÑALOSA SEGOVIA8

Y ADEMÁS...

CAMPUS PÚBLICO: 133 días sin empezar las obras

FÚTBOL

La Segoviana superó al Almazán por 0-1 y lidera la clasificación

Un gol de Adrián le valió al conjunto azulgrana para sumar su segunda victoria consecutiva ante un rival que no supo aprovecharse de la expulsión de David Durán a diez minutos para la conclusión. DEPORTES29-30

ECONOMÍA

Terciado aboga por nuevos planes de empleo ante la crisis

El presidente de Cecale propone una mayor colaboración de las entidades financieras pero manteniendo sus estructuras territoriales CASTILLA Y LEÓN22Y23

METEOROLOGÍA

El huracán IKE tiene en estado de alerta a todo el Caribe INTERNACIONAL28

AUTOMOVILISMO

Alonso termina cuarto en el Gran Premio de Bélgica DEPORTES34-35

NEGOCIO

El sector fotovoltaico está convencido de que sufrirá un parón hasta el próximo mes de febrero

POLÍTICA

Zapatero anuncia un aumento de las pensiones mínimas de hasta el 6%

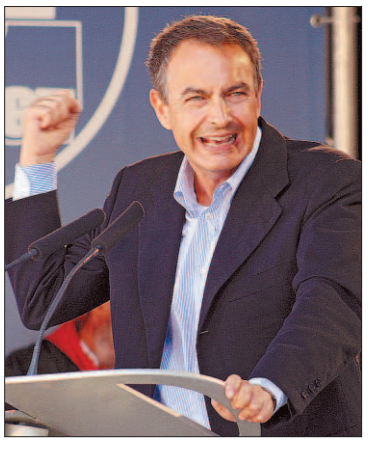

El presidente del Gobierno y secretario general del PSOE, José Luis Rodríguez Zapatero, anunció ayer en Rodiedmo (León) que las pensiones mínimas subirán en 2009 por encima de la media con un aumento de "hasta un 6%", con el objetivo de completar en 2012 un incremento total del 30 por ciento ESPAÑA25

ALQUILER PISO

Se alquila piso amueblado exterior en calle Los Coches preparado para estudiantes con 3 dormitorios.

580 € al mes.

Información **669 855 909**

|TRIBUNA| JUAN ANTONIO FOLGADO PASCUAL

Acerca del nuevo barrio de la Comunidad y Tierra de Segovia

SEGOVIA está muy necesitada de elementos aglutinadores. La crucial situación por la que nuestra Tierra atraviesa, entre las oportunidades inducidas por las nuevas infraestructuras y la crisis económica que asola con especial virulencia a nuestro país, hacen muy necesarios asuntos que nos unan y fomenten la puesta en común de todas nuestras energías y esfuerzos, en pro del objetivo común de impulsar el desarrollo de Segovia y su provincia.

Por ello merece todo el apoyo la iniciativa adoptada por una Comisión Informativa Municipal, que ha determinado bautizar al nuevo barrio, hasta ahora denominado "Sector I-Plaza de Toros", adjudicándole el nombre de "Comunidad y Tierra de Segovia". Es muy conveniente que, sobre todo, las jóvenes generaciones conozcan y se familiaricen con nuestra Historia y sus Instituciones, incluso que lleguen a enorgullecerse de ellas. Además hay que congratularse de que, por fin, se proponga asignar una calle a Manuel González Herrero, uno de los más insignes abogados e historiadores segovianos de nuestro tiempo. Tal vez, hubiera sido preferible que su calle hubiese estado más cerca de su domicilio familiar y profesional o de la plazuela del Socorro de su niñez, donde, además, se erige el monumento a su entrañable amigo, el maestro Agapito Marazuela. Seguramente, le complacerá, desde su escaño en el cielo, dar nombre a la calle donde se van a establecer los nuevos Juzgados, donde sus compañeros abogados ejercerán su profesión, y en un barrio que rinde homenaje a su tan estudiada y amada Comunidad y Tierra de Segovia.

Sin embargo, puesto que aún estamos a tiempo de afinar en el diseño del callejero del nuevo barrio, me ha parecido oportuno realizar algún comentario, desde la humildad del ciudadano de a pie, cuyo único título es el amor a su Tierra y la afición hacia su Historia. Es de esperar que no se darán pasos decisivos, sin preguntar a doctos expertos en la materia de la Academia de Historia y Arte de San Quirce, o, al menos, sin consultar los magníficos trabajos al respecto elaborados por Carlos de Lecea, Mariano Grau ó Manuel González Herrero, entre otros.

La "Comunidad y Tierra de Segovia" ó "Universidad de Segovia", pues también así se llamaba antiguamente, era -según Lecea- "un cuerpo colectivo, compuesto de la muy noble y muy leal Ciudad de aquel nombre, y de un considerable número de villas, pueblos y lugares, situados aquende y allende la cordillera carpetana". Desde que tuvo lugar la repoblación de Segovia en 1079, las huestes segovianas se distinguieron por su valor en la lucha contra los sarracenos y por sus conquistas de territorios en la vertiente sur de la sierra y en los valles del Alberche, Jarama, Tajuña y Manzanares, hasta el río Tajo, incluida su participación en la misma conquista de Madrid. Y continúa Lecea, al definir la finalidad de la Comunidad y Tierra, "tuvo y tiene por objeto tan importante asociación el disfrute y aprovechamiento en común de los vastísimos territorios reconocidos y confirmados por los Monarcas castellanos a los valerosos hijos de esta comarca, segovianos todos, como recompensa debida a sus proezas innumerables en la titánica lucha por la Reconquista".

Según González Herrero -en su libro "Segovia, pueblo, ciudad y tierra" (1971)- "el territorio comunero segoviano -que hacia Madrid llegaba a las mismas puertas de la villa- se organizó en distritos, circunscripciones o comarcas, llamadas sexmos, integrado cada uno por una agrupación de pueblos, aldeas y lugares. Los sexmos llegaron a ser trece; desde el principio del siglo XIII a mediados del siglo XV fueron doce -por pérdida del de Tajuña-; en 1446 quedaron reducidos a once -por desmembración del de Manzanares-, y en 1480, a diez -por expoliación regia del de Valdemoro-".

Aparte de estos sucesivos despojos, los reyes de la dinastía de Tratámara, a finales del siglo XIV, expropiaron territorios en el sexmo de Lozoya para fundar el monasterio del Paular; también en tiempos de Enrique III de Trastámara se construyó un pabellón de caza en la demarcación del sexmo de Manzanares, conocida como El Pardo; a mediados del siglo XVI, Felipe II erigió, también en tierras del segoviano sexmo de Casarrubios, el monasterio de El Escorial; a principios del siglo XVIII, Felipe V adquirió los terrenos para construir el Palacio del Real Sitio de San Ildefonso y un pabellón de caza en Riofrío para su mujer, Isabel de Farnesio; y, en la segunda mitad de dicho siglo, Carlos III obligó por decreto a la enajenación forzosa de los pinares, montes y robledales de Valsaín, Riofrío y Pirón, asimismo pertenecientes a la Comunidad y Tierra de Segovia.

En su última configuración, constituían dicha entidad la Ciudad de Segovia, con sus arrabales y poblados -Zamarramala, La Lastrilla, San Cristóbal, Gallicociado y Perogordo- y la Tierra, en la que se integran los sexmos de Posaderas, Santa Eulalia, San Martín, Cabezas, San Millán, del Valle de Lozoya, San Lorenzo, La Trinidad, Casarrubios y El Espinar. Todos los años los representantes de la Ciudad y los Sexmos se reunían en el convento de San Francisco, hasta que en el siglo XV se construyó para tal fin una casa en la parroquia de San Clemente y, posteriormente, en el siglo XVIII se edificó la Casa de la Tierra, que todavía subsiste en el barrio de San Millán, actualmente destinada a fines universitarios.

El proceso desamortizador del siglo XIX despojó a la Comunidad y Tierra de importantes propiedades, como el Campo Azálvaro (Segovia-Ávila), la Dehesa del Rincón (Aldea del Fresno-Madrid), las del Valle de Alcudia (Ciudad Real) y El Pizarral (Badajoz), las propiedades comunales de Sonsoto y del sexmo de Lozoya, así como numerosos pastizales serranos. Actualmente, después de los sucesivos expolios, le quedan a la Comunidad y Tierra de Segovia la Casa de la Tierra (barrio de San Millán); una casa en La Granja de San Ildefonso; un inmueble en el Alto del León de Guadarrama, un pinar de más de 800 hectáreas, conocido como "La Cinta", en el municipio madrileño de Rascafría; otro pinar, denominado "Pinares Llanos", de 1.650 hectáreas en el municipio avulense de Peguerinos; otros tres pinares en El Espinar, de 600, 100 y 500 hectáreas de extensión, llamados "Cotera del León", "Las Chufardas" y "Las Mesas del Puerto", respectivamente; un terreno baldío de 138 hectáreas en "Las Guarramillas", cerca del Puerto de Navacerrada; un erial en esa zona de 223 hectáreas; y otros aprovechamientos de pastos, aguas y leñas, entre otros, en los pinares de Valsaín y Rascafría.

La inclusión de todos los nombres de Sexmos y Comunidades propuestos en el callejero del nuevo barrio podría ejercer un efecto didáctico completo, respecto a lo que, históricamente, fueron dichas instituciones segovianas, todavía vivas, pero, a pesar de ello, hoy relegadas al olvido por muchos ciudadanos

Sin perjuicio de que sea de agradecer el mantenimiento de nombres históricos en la zona -como los jardines de Chamberí, de Villángela o de los Hermanos Klein, cuya desaparición no resultaría entendible- sería deseable que formaran parte del callejero del nuevo barrio de la Comunidad y Tierra de Segovia la totalidad de los trece sexmos que, históricamente, pertenecieron a la misma; así como todas las Comunidades y Tierras a su alrededor, integrantes de Segovia. Por ello sugiero -a la comisión informativa, equipo de gobierno y pleno del Ayuntamiento de Segovia- que analicen y planteen la inclusión de los siguientes Sexmos y Comunidades y Tierras segovianas, que, no estando en la propuesta difundida por los medios de comunicación a mediados de agosto, han formado parte, históricamente, de dichos colectivos. Concretamente, la propuesta sería añadir al callejero del nuevo barrio los nombres de los Sexmos de Santa Eulalia, de San Martín, de San Millán, de San Lorenzo y de la Trinidad; así como de las Comunidades y Tierras de Coca, de Cuéllar, de Pedraza, de Riaza y de Sepúlveda. No obstante, pudiera alegarse que el callejero segoviano ya recoge tales nombres, a excepción de Pedraza; pero no debe confundirse Santa Eulalia con Sexmo de Santa Eulalia o Coca con la Comunidad y Tierra de Coca -por poner dos ejemplos-, ya que se trata de entidades distintas; por lo que su inclusión no supondría duplicidad alguna, salvo en el caso del Sexmo de San Millán, que ya da nombre a una plaza en el barrio incorporado de Revenga. Sin embargo, la inclusión de todos los nombres de Sexmos y Comunidades propuestos en el callejero del nuevo barrio podría ejercer un efecto didáctico completo, respecto a lo que, históricamente, fueron dichas instituciones segovianas, todavía vivas, pero, a pesar de ello, hoy relegadas al olvido por muchos ciudadanos.

TRYP COMENDADOR ***
TU LUNA DE MIEL CON HOTELES SOL MELIÁ
ESCOJA NUESTRA NUEVA CARPA - JARDÍN "LOS ACEBOS" PARA SU BODA Y DISFRUTE DE ESTANCIAS GRATUITAS EN MÁS DE 350 HOTELES DE TODO EL MUNDO (*)
Los Ángeles de San Rafael. Tlf: 921 19 58 00 eventos.tryp.comendador@solmelia.com.
(*) segun condiciones de programa Regalo Inolvidable.

|REVISTA DE PRENSA| EDITORIALES

EL MUNDO

En el editorial "El espejo del 'fin del mundo'" dice que "el grado de insensatez de las políticas lingüísticas en Cataluña se aprecia pues con toda su enormidad cuando buscamos su parangón en el exterior. De hecho, en ninguno de los territorios de la UE con tantas o más singularidades identitarias que la de Cataluña, la presión nacionalista ha logrado dar apariencia de 'normalidad' a unas políticas de inmersión caracterizadas por su sesgo totalitario y por la supeditación del interés general al tribalismo".

LA VANGUARDIA

Dedica su editorial "El nuevo curso político" a la comparecencia del presidente del Gobierno, José Luis Rodríguez Zapatero, en el Congreso el próximo miércoles, para informar sobre las medidas para afrontar la crisis económica. El diario apunta que "convencer" de que las medidas que toma son las adecuadas es uno de los grandes retos del Gobierno junto con el de la financiación autonómica.

LA RAZÓN

En el editorial "Cortinas de humo ante la crisis" opina que "cuando las estrecheces económicas agobian cada día más a las familias españolas, causa desaliento que el presidente se esconda tras las cortinas de humo que ante él van desplegando su partido o colaboradores interesados".

EL PAIS

En el editorial "Saga paquistaní" señala sobre el nuevo presidente paquistaní , Zardari, que "ha llegado a la presidencia parapetándose detrás de su figura y, en demasiadas ocasiones, haciendo un uso espurio de ella. A partir de ahora ya no valdrá invocar el nombre de su mujer asesinada para llevar a cabo una vertiginosa carrera en el seno del PPP, sino que tendrá que demostrar sus dotes al frente de un Estado en pleno acoso".

ABC

En el editorial "Corbacho, error a medias" señala que "ha habido una desmesura en las críticas políticas al ministro de Trabajo. Eligió mal la forma y distorsionó el fondo de su mensaje, pero superada la polémica, el problema permanece y si un desempleado rechaza un trabajo en el campo para el que está cualificado y hay que contratar a un inmigrante, la obligación del Gobierno es revisar el sistema de subsidios y erradicar estos hábitos que no son aceptables en un periodo de austeridad y esfuerzo colectivo".

|TRIBUNA| MIGUEL ÁNGEL HERRERO

Recuperar nuestro patrimonio industrial

La rica herencia artística y cultural de Segovia es bien conocida y admirada dentro y fuera de nuestro país. Cada vez más visitantes contemplan este conjunto singular de edificios civiles y religiosos que recogen los catálogos de arquitectura y las guías turísticas de todo el mundo. Sin embargo, no ocurre lo mismo con nuestro patrimonio industrial cuyo valor no deberíamos ignorar a pesar de los escasos vestigios materiales que se conservan. Al igual que otros edificios más conocidos, éstos también guardan entre sus muros un estimable pasado que nos habla del desarrollo industrial de aquella Segovia de siglos pretéritos. Son páginas de nuestra historia que junto con otras mejor estudiadas proporcionan una visión más completa de nuestro valioso patrimonio. La temprana actividad industrial segoviana de finales del siglo XV y siguientes puede resultar inédita para la mayoría de los que no consultamos los archivos donde se esconde buena parte de nuestro acervo cultural, y por ser menos conocida, su recuperación para la memoria colectiva es más urgente.

No debemos creer que el mundo del arte y el de la empresa son mundos que se ignoran. Por el contrario, siempre ha existido entre ellos una estrecha colaboración. Así lo atestiguan, por ejemplo, inscripciones como la que figura en la magnífica reja del santuario de la Fuencisla donde se lee que hace siglos fue dorada por los "gremios de cardar y apartar". Y, en nuestro pragmático siglo XXI, tenemos otra muestra reciente de mecenazgo.

Nos referimos a la restauración de siete lienzos del XVII pertenecientes también al tesoro del santuario de la Fuencisla, realizada a cargo de José María Ruiz Benito, propietario del conocido establecimiento hostelero que lleva su nombre y excelente "restaurador" en el arte del buen yantar.

Pues bien, con el loable fin de divulgar la industria de fabricación de paños que hizo famosa a Segovia se ha inaugurado una exposición sobre el patrimonio histórico industrial de la provincia, que ya ha sido comentada en estas páginas (El Adelantado, 12-08-08). La muestra puede visitarse en la antigua Casa del Sello Real de Paños situada en la calle de san Francisco. Un edificio de estilo renacentista que se encuentra en fase final de rehabilitación gracias a la Cámara de Comercio e Industria. Según el historiador Alfonso de Ceballos-Escalera, esta singular construcción de noble fachada berroqueña debió alzarse hacia 1570 por Antonio de Zamora en el solar adquirido por su padre Rodrigo, cambista adinerado originario de Medina del Campo, que fue "balanzario" de la Casa de la Moneda desde 1523 (oficio de gran responsabilidad, pues debía comprobar con exactitud el peso de las monedas que se acuñaban en la Ceca segoviana).

Todo edificio singular que pervive a lo largo de los siglos encierra un retazo de la historia local y forma parte de nuestra común identidad. Por eso, la Casa del Sello Real de Paños constituye un símbolo visible de la antigua industria textil, que en su apogeo proporcionaba empleo al sesenta por ciento de la población, cuando los seiscientos telares segovianos producían más de medio millón de metros de tejido para abastecer los mercados de Flandes, de Italia y de las remotas colonias americanas. El Sello Real de Paños fue establecido como un organismo de control en 1673.

Era una entidad pública, dependiente de la Corona y controlada por el sindicato de fabricantes de paños segovianos, denominado Fábrica de Paños de Segovia. Esa institución vigilaba la calidad del producto que se elaboraba y en la práctica esto debía hacerse mediante la imprimación en el tejido de sellos de plomo que permitiesen identificar las piezas y asegurar su autenticidad. Así ese sello daba razón del origen y de la calidad de los paños y además servía de marca para el control fiscal, tanto en origen como en la aduana.

No es de extrañar que muchos de estos sellos se grabasen mediante los cuños o crujeles que se fabricaban en el Real Ingenio de el Casa de la Moneda. Así, cuenta Ceballos-Escalera, que "en 1717, don Pedro de Calabria, tallador del Real Ingenio de la Moneda, hizo de nuevo el crujel de fino y el crujel de segundo, cobrando por cada uno sesenta reales". Más de trescientos años después, recordando la época gloriosa de la industria segoviana, resulta significativo que la Cámara de Comercio e Industria haya decidido solicitar y promover el reconocimiento internacional de la Ceca segoviana como "la planta industrial más antigua del mundo". Ambos edificios están en fase avanzada de restauración. La Casa del Sello vecina al antiguo mercado emplazado a la sombra del emblemático Acueducto y el Real Ingenio a la vera del río Eresma, donde se restablece de las heridas del tiempo y del olvido, gracias al tesón de sus muchos Amigos. Una y otra institución encarna un memorable pasado que vale la pena redescubrir y que ha de estimular el presente y futuro de la actividad empresarial segoviana.

|CARTA AL DIRECTOR| ÁNGEL HERRERO CID

Me quedé sin batería

Señor Director:

Por las prisas del fichaje a las 8:00, al aparcar esta mañana mi coche, en el aparcamiento de la Estación de Trenes, me he olvidado las luces encendidas. Por una contractura que me aqueja desde el fin de semana y que no hace otra cosa que agravarse, decido ir al médico allá sobre las 13:45, y, claro, descubro que mi coche está sin batería… Abro el maletero del vehículo (no soy de los de llevar muchas herramientas, pero unas pinzas nunca faltan) y me acerco a dos taxistas que están fuera de sus vehículos charlando, para pedirles ayuda.

Yo, con el cuello torcido (por la contractura, digo) y las pinzas en la mano:

— Por favor, me he quedado sin batería y mi coche es ese justo enfrente suyo; si fuera alguno de ustedes tan amables y darme corriente para arrancar, es cosa de un minuto.

Atónito, recibo la siguiente respuesta de los dos taxistas apoyados en la pared:

(Taxista 1): Mi coche es un wolkswagen, y eso solo se puede hacer en la casa ¿¿¿???

(Taxista 2): Con la emisora y la cantidad de cosas que van conectadas, lo mismo me cargo algo, así que no me arriesgo.

Supongo que la cara que se me queda es bastante de gili, porque ni por asomo pensé en recibir una muestra tan grande de amabilidad ni empatía.

Mi tercera persona aparece en escena; es un señor que se dispone a arrancar su vehículo (en la misma fila, tres puestos más allá del mío), y que al pedírselo, me contesta con un 'no faltaba más, hombre'. La operación puede que durara allá por el minuto, mientras los taxistas observaban la escena.

Una vez dadas las gracias correspondientes (no le puedo invitar a algo, los dos vamos con prisa), nos despedimos y, a punto estoy de darles las gracias a los profesionales del volante, pero decido no polemizar (tampoco me encuentro muy bien, las cosas como son).

Mi conclusión: me da igual que fueran dos carniceros, dos topógrafos, dos curas, dos sexadores de pollos, dos músicos de orquesta, dos funcionarios, dos guías turísticos, dos camareros, dos albañiles, dos profesores de yudo, dos paradas, dos electricistas, dos vendedores de aspiradoras ó dos ingenieros de caminos… Me da igual, lo juro, pero que sean dos profesionales del volante me resulta un poco significativo y me dolió más aún. Con esto, por favor, no estoy haciendo una crítica al sector ni a la gente que de él vive, ni mucho menos; tengo dos muy buenos amigos taxistas (bueno, uno se acaba de jubilar), y en todos los gremios, oficios y barrios nos vamos a encontrar de todo ('Hay gente pa tó, que diría el maestro Lagartijo).

Tampoco digo que sus razones no fueran ciertas pero… lo que quiero decir es que así dejamos el mundo muy seco.

LA TABERNA DEL RANCHO

LOS SÁBADOS Y DOMINGOS, LAS PAELLAS DEL RANCHO

(sólo almuerzos)

TORRECABALLEROS, SEGOVIA. TELÉFONO 921 40 11 61

LAS PAELLAS 10€

EL ADELANTADO DE SEGOVIA

EDITA:
EL ADELANTADO DE SEGOVIA, S.L.
D.L. SG.7 1958

Presidente - Editor:
Carlos Herranz Cano
Director General:
Javier Hernando Domingo
Director de Desarrollo:
Aurelio Martín González

Director:
Jesús Martínez Calle
Jefes de Sección:
Marcelo Galindo Miranda y
Florentino Descalzo San Frutos
Director de Administración:
Carlos Rebollar Herranz
Director Comercial:
David Matarranz Casado
Responsable de Distribución:
Miguel Casado Rubio

Redacción, Administración y Publicidad
Calle Morillo, 7 (junto Jardín Botánico)
40002 Segovia
Teléfono: 921 43 72 61
Fax 921 44 24 32

Correo electrónico redacción:
redaccion@eladelantado.com

Correo electrónico publicidad:
publicidad@eladelantado.com

Difusión controlada por la OJD

|VISTO Y NO VISTO| FOTO: **B.VELASCO**

Alerta a la Tierra

No es un huracán ni tampoco es un terremoto. Simplemente hay árboles que levantan pavimentos de aceras, porches, viales ... Las raíces potentes pueden agrietar muros, canalizaciones, pozos y piscinas, y obstruir tuberías de agua y de gas, pero tampoco es éste el caso, aunque sí se trata de una tormenta , un viento huracanado que arrasó hace unos días varios árboles de uno de los parajes de la localidad segoviana de El Espinar. Para que estemos atentos a la llegada del próximo 21 de septiembre.

Esta sección está abierta a la participación. Si usted tiene alguna fotografía curiosa o significativa referida a la vida cotidiana de la ciudad o de la provincia, puede enviárnosla por correo postal o a través del correo electrónico redaccion@eladelantado.com

MUSEO DE ARTE CONTEMPORÁNEO 'ESTEBAN VICENTE'

SEGOVIA

'Yang Fudong'

Hasta el 28 de septiembre puede visitarse esta exposición temporal del Museo 'Esteban Vicente' de Segovia, una muestra homenaje al artista chino Yang Fudong, cuya obra se centró en proyecciones de vídeo. (*Foto: Juan Martín*).

FIESTAS

Fiestas locales en los pueblos

UN PASEO POR LA PROVINCIA

Hoy lunes, 8 de septiembre, es día festivo en Adrados (Natividad de Ntra. Sra), Carbonero el Mayor (Ntra. Sra. del Bustar), Cerezo de Arriba (Virgen del Cerezuelo), Escalona del Prado (La Reseña), Santa María la Real de Nieva (Nuestra Señora la Virgen de la Soterraña) y Santo Tomé del Puerto (Natividad de la Virgen).

AGENDA 4

HOY

8 septiembre de 2008

Faltan 120 días

Santos: Santa Adela y La Natividad de Nuestra Señora, Nuestra Señora del Pueyo, Virgen de las Virtudes, Virgen de la Caridad y Virgen de Nuria

TELÉFONOS DE URGENCIA

Servicios de seguridad

Policía Local	921431212
Comisaría de policía	921414700
Protección civil	921759115
Guardia civil	062 y 921426363
Inf de carreteras	921417131
Bomberos Segovia	921422222
Bomb. Coca	921586132
Bomb. Sepúlveda	921540000

Servicios sanitarios

Emergencias	061
Hospital General	921419100
Hosp. Policlínico	921419100
H. Misericordia	921460115-16
Cruz Roja	921440202
Urgencias	921440702
Infocáncer (gratuita) (24 horas)	900100036

Transportes

Radio Taxi	921445000
Estación Renfe	902240202
Estación de Autobuses	921427707

Otros

Emergencias	112
Turismo	921460334
Ayuda a la vivienda (Junta CYL)	902 22 88 88
Correos	921461949

Instituciones

Subdelegación de Gobierno	921759000
Junta de Castilla y León	921417384
Diputación	921113300
Ayuntamientos	
Segovia	921419800
Ayllón	921553000
Cantalejo	921520001
Cantimpalos	921496009
Carbonero el Mayor	921560002
Coca	921586011
El Espinar	921181700
Fuentepelayo	921574000
Mozoncillo	921577392
Navalmanzano	921575002
Nava de la Asunción	921580036
Navas de Oro	921591000
Palazuelos de Eresma	921449354
Riaza	921551016
San Ildefonso	921470018
Sta. María la real de Nieva	921594036
Sepúlveda	921540000
Turégano	921500000
Villacastín	921198008

EXPOSICIONES

Bibliografía de la Guerra de la Independencia
La Academia de Artillería ofrece la exposición bibliográfica "La Guerra de la Independencia y sus protagonistas en los fondos de la biblioteca de la Academia de Artillería". La muestra, que estará abierta al público con acceso por la plaza de Día Sanz, puede verse hasta el 30 de septiembre de lunes a viernes, de 10.00 a 13.00 h.
ACADEMIA DE ARTILLERÍA

Fotografía de Daniel Poza
Muestra fotográfica de Daniel Poza en el bar Santana. Hasta el 16 de septiembre.
BAR SANTANA

Patrimonio industrial
La sede de la Cámara de Comercio de Segovia expone hasta el 15 de septiembre la muestra "Un legado con futuro" en la que se ofrece una visión general sobre el patrimonio industrial de la provincia de Segovia. (c/ San Francisco).
CÁMARA DE COMERCIO. CASA DEL SELLO DE PAÑOS

Alumnos del CFGM
Exposición de trabajos de los alumnos de ciclos formativos de grado medio y superior de Revestimientos Murales, Decoración Cerámica y Tapices y Alfombras e Ilustración en la Escuela de Arte de Segovia (Casa de los Picos). Permanecerá hasta el 21 de septiembre.
CASA DE LOS PICOS

Espacios subterráneos
Fotografías de espacios subterráneos tomadas por espeleólogos del Club Espeleológico Jaspe. Hasta el 21 de septiembre en la Casa Joven (paseo San Juan de la Cruz s/n).
CASA JOVEN

Vera Hachuel Suissa
La pintora sefardí Vera Hachuel Suissa expone su obra en la Galería del Centro Didáctico de la Judería de Segovia. Hasta el 30 de septiembre.
CENTRO DIDÁCTICO DE LA JUDERÍA

'Mujeres ancestrales'
La pintura del artista Persio Checo estará expuesta en la Galería Nélida hasta el 30 de septiembre.
GALERÍA NÉLIDA

Fotografías de José María Heredero
Exposición retrospectiva del fotógrafo segoviano, hasta el 30 de septiembre en la sala de exposiciones de la asociación Horizonte Cultural (plaza Conde Alpuente, 1)
HORIZONTE CULTURAL

Fotografías de Francisco Fernández-Caro
Exposición de artistas noveles de la Fundación Dionisio Duque, Maestro Asador de Segovia. Hasta el 18 de septiembre.
LA FLORESTA

Antonio Santos
Exposición del pintor, ilustrador y escultor Antonio Santos en la Librería Diagonal, durante el mes de septiembre.
LIBRERIA DIAGONAL

Yang Fudong
Exposición de videoarte de Yang Fudong en el Museo de Arte Contemporáneo Esteban Vicente. Hasta el 28 de septiembre.
MUSEO DE ARTE C. ESTEBAN VICENTE

'Las Hundas de Arcones'
El centro de las Escuelas de Arcones expone la muestra 'Las Hundas de Arcones. Patrimonio Natural' hasta el 12 de octubre.
ARCONES

CONMEMORACIÓN

Día del Cooperante. La Coordinadora de ONGs de Segovia, junto al Ayuntamiento de Segovia, celebró ayer el Día del Cooperante en el quiosco de música de la Plaza Mayor de la capital dando a conocer la labor que realizan las organizaciones no gubernamentales con representación en la provincia con distintos proyectos de cooperación que mantienen en países en desarrollo de todo el mundo *(Foto: Fernando Peñalosa)*.

Becarios de Bellas Artes
Los artistas participantes en la Beca de Bellas Artes de Ayllón exponen sus obras hasta el próximo 12 de septiembre en las instalaciones del Palacio Obispo Vellosillo.
AYLLÓN. PALACIO OBISPO VELLOSILLO

Osimani, Luis Moro y Artesanos de Fuego
"Esfera", muestra del pintor y escultor argentino Eduardo Osimani en la Fundación Centro Nacional del Vidrio. Hasta diciembre.
Muestra 'Reflejos', de Luis Moro, en el Museo Tecnológico del Vidrio. Hasta enero.
Hasta el día 14 de septiembre la exposición 'Artesanos del fuego' en el Museo del Vidrio de la Real Fábrica de Cristales de La Granja. Visitas de martes a viernes, de 10.00 h. a 18.00 h.; sábados, de 10 a 19 y domingos y festivos, de 10.00 h a 16.00 h.
LA GRANJA. CENTRO NACIONAL DEL VIDRIO

Remigio Megías
La obra pictórica de Remigio Megías García estará expuesta en la galería 'Zaca' desde hoy hasta el 28 de septiembre.
LA GRANJA. GALERÍA ZACA

'Tres en raya'
Durante el mes de septiembre expondrán en la librería 'Atenea' de La Lastrilla las hermanas Toñi, Chon y Esperanza Martín, que juntas forman 'Tche', sus obras de muy distintos estilos y técnicas.
LA LASTRILLA. LIBRERÍA ATENEA

MÚSICA

Concertango
La Fundación de Universidades de Castilla y León ha organizado para mañana martes a las 19.30 horas el concierto 'Concertango' en el teatro Juan Bravo. En él se hará un homenaje a Astor Piazolla, famoso bando- neonista.
SEGOVIA. TEATRO JUAN BRAVO

OTRAS ACTIVIDADES

Segovia Romana
Desde hoy y hasta el 14 de septiembre el Ayuntamiento de Segovia ha organizado actividades, talleres y dramatizaciones sobre el mundo romano. El I Ciclo de Conferencias sobre el Mundo Romano comienza hoy con una ponencia del director del Museo de Segovia, Alonso Zamora, sobre 'Roma en Segovia'. Será en el Museo de Segovia, a las 19 horas y la entrada es libre hasta completar el aforo.
SEGOVIA. MUSEO DE SEGOVIA

Día de la Solidaridad de las Ciudades Patrimonio
Con el lema 'El patrimonio suena', hoy lunes, 8 de septiembre, Fernando Ortiz (de Nuevo Mester de Juglaría) ofrecerá una conferencia-recital sobre música, tradición y patrimonio en el patio de la Casa de Abraham Senneor, a partir de las 17,00 horas y con motivo de la celebración del Día de la Solidaridad de las Ciudades Patrimonio Mundial.
SEGOVIA. PATIO DE LA CASA DE ABRAHAM SENNEOR

Catorcena
La iglesia de la Santísima Trinidad acoge este año la Catorcena de San Juan de los Caballeros. Hoy lunes, día de los difuntos, a las 19.00 h., exposición del Santísimo, seguido de la bendición y eucaristía.
SEGOVIA. IGLESIA DE LA SANTÍSIMA TRINIDAD

Actuaciones en los pueblos
Actividades culturales organizadas por la Diputación de Segovia en la provincia.
Hoy, 8 de septiembre, actuación de Andanzas (música tradicional), a partir de las 13 horas en la iglesia parroquial de Rosuero. En Villarejo (Santo Tomé del Puerto), actuación de Ciudad de Castilla (música popular) en la plaza de San Roque, desde las 17,30 horas. La Banda de Nava de la Asunción acompañará a la procesión a las 18 horas por las calles de Riaza.
VARIOS MUNICIPIOS

FARMACIAS DE GUARDIA

SEGOVIA
HOY: **Día y noche:** Farmacia Álvarez Herranz. Muerte y Vida, 2
MAÑANA: **Día y noche:** Dr. Ramos. Ctra Villacastín, 10 (frente Estación Ferrocarril)
EL ESPINAR: Esta semana está de guardia el despacho de C/ Marqués de Perales.

OTRAS LOCALIDADES:
Hoy están de guardia durante las **24 horas** los despachos de las localidades de Cantalejo, Boceguillas y Navafría. De **10,00 a 22,00 horas,** hoy permanecen abiertos los despachos de La Granja, Olombrada, Escarabajosa, Turégano, Santa María la Real de Nieva y Villacastín.

FESTIVAL 'VETE AL FRESCO'

El próximo viernes a las diez de la noche en el restaurante **'La Churrería'**de San Lorenzo, actuación de Matxuca. Y en el bar **'El Ojo'** actuación de 'Los Locos Jazz Band' a la misma hora.

Fiestas en Zarzuela del Pinar
La localidad de Zarzuela del Pinar celebra sus fiestas en honor de la Exaltación de la Santa Cruz desde el 11 al 14 de septiembre. El desfile de peñas tendrá lugar el jueves 11, a las 22,30 horas, seguido del pregón de fiestas, a cargo de Rey, Reina y Damas y de una verbena.
ZARZUELA DEL PINAR

CONVOCATORIAS

Inscripción para transporte universitario
La asociación Horizonte Cultural comunica que a partir de hoy lunes, 8 de septiembre, está abierto el periodo de inscripción para el transporte universitario entre Segovia y las distintas universidades de Madrid y Valladolid. Más informacion en la sede de Horizonte Cultural, plaza Conde Alpuente, 1 y en la página web: www.horizontecultural.com, o en el teléfono 921 46 02 10.
SEGOVIA. HORIZONTE CULTURAL

Iniciación a Publicidad y Relaciones Públicas
La Facultad de Ciencias Sociales, Jurídicas y de la Comunicación de la Universidad de Valladolid (UVa) en el campus segoviano organiza de forma gratuita un curso de iniciación para aquellos alumnos que comiencen sus estudios en la licenciatura de Publicidad y Relaciones Públicas. Para el resto de los interesados el precio de inscripción será de 10 euros. Se celebrará de 10.00 a 14.00 h. los días 29 y 30 de septiembre. Más información en c/ Trinidad, 3, tlf.: 921112319.
SEGOVIA. UVA

Graduado en Educación Secundaria
Ya pueden consultarse las listas de alumnos presentados, excluidos y grupos convalidados en la convocatoria de septiembre de las pruebas libres para la obtención del título de Graduado en ESO para mayores de 18 años.
La relación estará expuesta en el tablón de anuncios de la Dirección Provincial de Educación (calle José Zorrilla).
Los exámenes tendrán lugar el martes 16 de septiembre en el Centro de Educación 'Antonio Machado' (calle Capitán Perteguer 8): a las 10.00 horas se realizarán los exámenes de los grupos científico-tecnológico y el de ciencias sociales, y a las 16.00 horas se hará el examen del grupo lingüístico. Los aspirantes deberán acudir con el DNI treinta minutos antes del comienzo de sus pruebas.
SEGOVIA

Escuela Municipal de Tenis
El Instituto Municipal de Deportes ha abierto el plazo de preinscripción en la Escuela Municipal de Tenis para el curso 2008/09, que finalizará a las 14.00 h. del 15 de septiembre.
Las bases pueden consultarse en la web (www.imdse.es) y en la sede del Área de Deportes, c/ Tejedores, s/n., donde se presentarán las instancias.
SEGOVIA

Ludotecas municipales
El Ayuntamiento de Segovia ofrece las ludotecas municipales, que van destinadas a niños de entre 5 y 8 años, un día a la semana en horario de 17.30 a 19.30 h. y por las mañanas en verano. Las inscripciones deben realizarse en el Registro General del Ayuntamiento hasta el 12 de septiembre.
SEGOVIA

Donantes de Sangre
El centro de Hemoterapia y Hemodonación de Castilla y León ha convocado varias jornadas de donación en diferentes localidades de la provincia. Mañana martes, 9 de septiembre, acudirá entre las 18.00 y las 21.00 horas al centro de salud de San Ildefonso.
Los centros permanentes del Hospital General y el centro de salud de Santo Tomás siguen abiertos con su horario habitual.
VARIAS LOCALIDADES

Rutas de Otoño
Durante los meses de septiembre y octubre se realizarán varias rutas guiadas por la provincia de Segovia para conocer las distintas comarcas: la próxima será 'Por el Valle de Tabladillo, en el corazón de las pedrizas', el 14 de septiembre. El plazo de inscripción comienza hoy y finaliza el día 11. Información en CODINSE. Tfno: 921 556218.
PROVINCIA DE SEGOVIA

Concurso 'Triartes por la Igualdad'
El Ayuntamiento de San Ildefonso-La Granja, con subvención de la Junta de Castilla y León, convoca a todas las personas interesadas a participar en el II Certamen del Concurso 'Triartes' por la Igualdad. El plazo de admisión de obras en las tres modalidades: fotografía, pintura y relato corto finaliza el 6 de octubre.
Las bases del concurso pueden consultarse en la web del Ayuntamiento de San Ildefonso-La Granja: www.lagranja-valsain.com. Con las obras se realizará una exposición del 10 al 30 de octubre.
SAN ILDEFONSO

Estudios Superiores del Vidrio
La Real Fábrica de Cristales ha abierto el plazo de inscripción para la segunda convocatoria de las pruebas de acceso al curso 2008/2009 de los Estudios Superiores del Vidrio. La fecha de límite de presentación de candidaturas es el 19 de septiembre. Los candidatos, mayores de 19 años que no cumplan los requisitos académicos, realizarán una prueba de acceso el 22 de septiembre, mientras que los candidatos que dispongan del título de Bachillerato o equivalente lo harán el 25 de septiembre junto a los alumnos que hayan superado el anterior ejercicio del día 22 de septiembre
LA GRANJA DE SAN ILDEFONSO

Concurso de carteles 'Bodegas Terras Gauda'
El 30 de septiembre se cierra el plazo para presentar los carteles del séptimo concurso internacional de cartelismo publicitario 'Francisco Mantecón', que invita a participar a todos los diseñadores gráficos segovianos, publicistas y aficionados de Castilla y León.
La bodega repartirá 14.000 euros a los ganadores del certamen. Más información en 902 922 252/66 164 413
BODEGAS TERRAS GAUDA. CASTILLA Y LEÓN

AGENDA SOCIAL

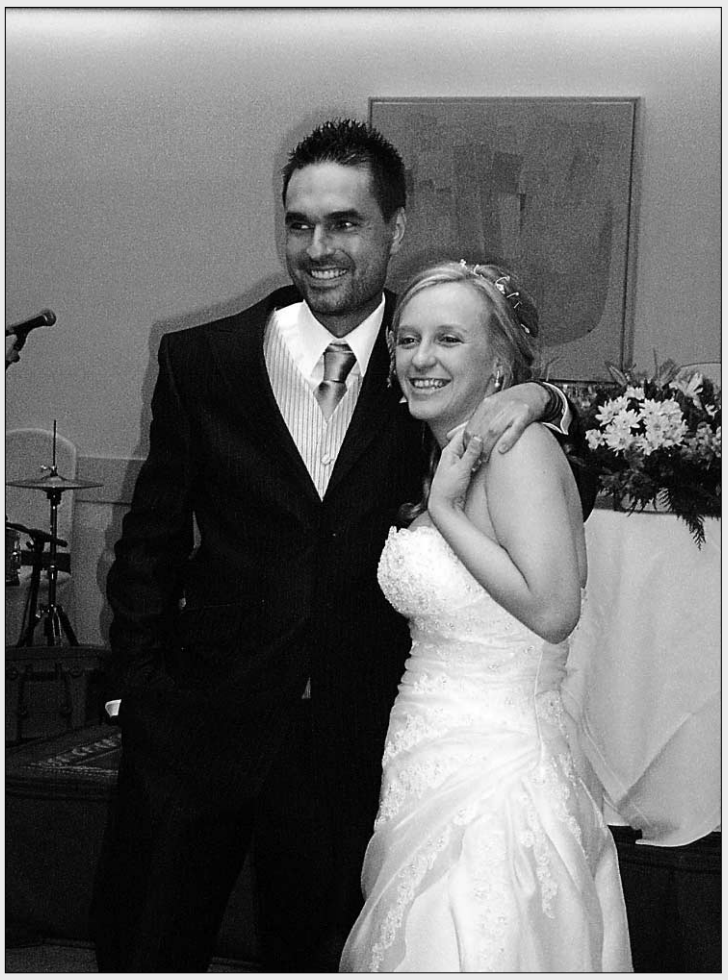

Boda. Jorge y María se casaron el sábado rodeados por sus familias y amigos. Todos les deseamos lo mejor en esta nueva etapa de sus vidas.

MONUMENTOS

ALCÁZAR Tlf. 921 46 07 59: De octubre a marzo, de 10,00 a 18,00 h. De abril a septiembre, de 10,00 a 19,00 horas.
CATEDRAL Tlf. 921 46 22 05: De octubre a marzo de 9,30h a 17,30h. De Abril a septiembre de 9,30 a 18,30h.
CENTRO DE RECEPCIÓN DE VISITANTES Tlf.: 921 466720. e-mail: infor@ turismodesegovia.com. Todos los días de 10 a 19,00 horas. Sábados, domingos y festivos de 10,00 a 20,00 horas. Además los puntos de información de la Rotonda del Pastor y de Autobuses, de 10,00 a 17,30 h.
CENTRO DIDÁCTICO DE LA JUDERÍA Tlf 921 461426. Horarios: cerrado lunes tarde y martes; mañanas, de 10.00 a 14.00 h. y de 16.00 a 19.00 h.
CONVENTO SAN ANTONIO EL REAL Tlf. 921 42 02 28: De 10,00 a 14,00 h. y de 16,00 a 19,00 h. Domingo tarde y lunes, cerrado.
IGLESIA DEL CORPUS CHRISTI (Antigua Sinagoga Mayor) - Tlf 921466720. Horarios: cerrado lunes tarde, martes y jueves tarde; mañanas de 10.00 a 14.00 y de 16.00 a 18.30 h.
IGLESIA DE LA VERACRUZ Tlf. 921 43 14 75. De martes a domingos de 10,30 a 13,30 horas. y de 15,30 a 18,00 h. (Cerrada durante el mes de noviembre).
MONASTERIO DEL PARRAL Tlf. 921 43 12 98. Cerrado los lunes; de martes a sábado, de 10.00 a 12.30 h. y de 16.15 a 18.30 h. Domingos, de 10.00 a 11.30 y de 16.15 a 18.30 horas.
TORREÓN DE LOZOYA Tlf. 921 46 24 61: Laborales de 17,00 a 21,00 horas. Sábados, domingos y festivos de 12,00 a 14,00 h. y de 17,00 a 21,00 h.
MUSEO DE ARTE CONTEMPORÁNEO ESTEBAN VICENTE Tlf. 921 46 20 10:. Cerrado los lunes; de martes a viernes, de 11.00 a 14.00 h. y de 16.00 a 19.00 h.; sábados, de 11.00 a 19.00 h.; domingos y festivos, de 11.00 a 14.00 h.
MUSEO ZULOAGA Iglesia de San Juan de los Caballeros. Tlfs. 921 46 33 48/ 46 06 13: Martes a sábados: 10,00 a 14,00 y 16,00 a 19,00 h.; domingos y festivos, de 10,00 a 14,00 h. Lunes, cerrado.
MUSEO DE SEGOVIA Casa del Sol. c/ Socorro, 1. Tlf. 921 46 06 13/15. De octubre a junio: martes a sábado, de 10.00 a 14.00 y de 16.00 a 19.00 h.; de julio a septiembre, martes a sábado, de 10.00 a 14.00 h. y de 17.00 a 20.00 h.; domingo y festivos, de 10.00 a 14.00 h. Cerrado los lunes, día 1 y 6 de enero, 24, 25 y 31 de diciembre y fiestas locales.

▶ EDUCACIÓN/FORMACIÓN PROFESIONAL

Siete centros estrenan programas de cualificación profesional

Titulación. Garantía Social desaparece para dar paso a esta nueva oferta que permite a los alumnos obtener una acreditación

Prácticas. Los alumnos deberán completar un periodo de prácticas en entornos reales de trabajo

Los estudiantes que revisen el catálogo de estudios que se pueden realizar en Segovia encontrarán que se han creado programas de cualifica

P. B. / SEGOVIA

Los adolescentes que no hayan iniciado o completado los estudios de Educación Secundaria pueden encontrar este año una vía para no abandonar el mundo formativo y mejorar sus posibilidades de inserción laboral a través de los nuevos programas de cualificación profesional que se implantarán en siete centros educativos públicos de la provincia. A esta oferta formativa también se sumarán ayuntamientos, entidades empresariales y colectivos privados sin ánimo de lucro, a través de una convocatoria de subvenciones dadas por la Consejería de Educación de Castilla y León.

La puesta en marcha de los programas de cualificación profesional a partir del próximo día 22 de septiembre es una de las principales novedades del curso 2008/2009 que se inaugura esta semana para el conjunto de los alumnos de enseñanzas no universitarias. Sustituyen a los estudios de garantía social, que desaparecen del mapa de enseñanzas de la región, y a diferencia de éstos permiten que el alumno que concluya el programa obtenga una certificación académica, además de facilitar el acceso a otros estudios.

Los programas de cualificación profesional están destinados a los adolescentes mayores de 16 años, y preferentemente menores de 21 años, que no hayan obtenido el título de graduado en Educación Secundaria Obligatoria (ESO) y que tenga como interés fundamental una entrada laboral temprana. También pueden acceder a estos estudios los adolescentes con 15 años que hayan realizado 2º de ESO no estén en condiciones de promocionar a 3º y hayan repetido una vez en esta etapa.

OBJETIVOS La finalidad de esta nueva propuesta formativa es que los alumnos alcancen competencias profesionales propias de una cualificación de nivel uno de la estructura actual del Catálogo Nacional de Cualificaciones Profesionales, así como facilitar la obtención del título de graduado en ESO. Sus objetivos son favorecer la inserción laboral cualificada, desarrollar y afianzar la madurez personal mediante hábitos de trabajo en equipo y adaptación al contexto laboral, así como acercar la formación a las características y demandas del sistema productivo. Hay que tener en cuenta que los alumnos que cursen los programas, a diferencia de los que hacían garantía social, deberán completar un periodo de prácticas en centros de trabajo.

SOLICITUD DE PLAZAS Los estudios se han estructurado en dos niveles, el primero es el que este año se pone en marcha en Segovia y tiene una duración de un curso académico, que empieza el día 22. Los centros públicos han sacado una oferta de 150 plazas, que pueden ser solicitadas hasta el próximo día 10 de septiembre en la Dirección Provincial de Educación.

En la provincia el I.E.S. "Hoces del Duratón", de Cantalejo, pondrá en marcha el programa de Auxiliar de servicios administrativos, y el I.E.S. "Duque de Alburquerque", de Cuéllar, el de Auxiliar de montaje de instalaciones electrotécnicas, redes y telecomunicaciones. En la capital, los jóvenes podrán buscar una plaza en los institutos "Andrés Laguna", "Ezequiel González", "La Albuera" y "María Moliner", así como en el Centro de Formación Agraria entre los que se reparten los programas de Viveros, jardines y centros jardinería; Carpintería y muebles; Peluquería; Fabricación y soldadura; Ser-

Un grupo de alumnos y profesores de la Escuela de Arte./G. AYUSO

ción profesional en siete centros públicos./PEÑALOSA

Oferta de programas de cualificación profesional inicial en centros públicos curso 2008/2009

Provincia	Titularidad	Tipo	Cod. cen	Centro	Localidad	Perfil del PCPI	Modalidad (*1)	Nº de grupos	Plazas ofertadas
Segovia	CE	PU	40000550	*I.E.S. "Hoces del Duratón"*	Cantalejo	*Auxiliar de servicios administrativos*	IP	1	15
Segovia	CE	PU	40004257	*I.E.S. "Duque de Alburquerque"*	Cuéllar	*Auxiliar de montaje de instalaciones electrotécnicas, redes y telecomunicaciones*	IP	1	15
Segovia	CE	PU	40003642	*I.E.S. "Andrés Laguna"*	Segovia	*Auxiliar de viveros, jardines y centros jardinería*	IP	1	15
Segovia	CE	PU	40004351	*I.E.S. "Ezequiel González"*	Segovia	*Auxiliar de carpintería y muebles*	IP	1	15
Segovia	CE	PU	40004351	*I.E.S. "Ezequiel González"*	Segovia	*Auxiliar de peluquería*	IP	1	15
Segovia	CE	PU	40003678	*I.E.S. "La Albuera"*	Segovia	*Auxiliar de fabricación y soldadura*	IP	1	15
Segovia	CE	PU	40003678	*I.E.S. "La Albuera"*	Segovia	*Auxiliar de servicios en restauración*	IP	1	15
Segovia	CE	PU	40003666	*I.E.S. "María Moliner"*	Segovia	*Auxiliar de montaje de instalaciones electrotécnicas, redes y telecomunicaciones*	IP	1	15
Segovia	CE	PU	40003666	*I.E.S. "María Moliner"*	Segovia	*Auxiliar de montaje de y mantenimiento de equipos informáticos*	IP	1	15
Segovia	CAG	PU	40004786	*Centro de formación agraria*	Segovia	*Auxiliar de ganadería productiva y deportiva*	IP	1	15

vicios en restauración; Montaje de instalaciones electrotécnicas, redes y telecomunicaciones; Montaje y mantenimiento de equipos informático; y Ganadería productiva y deportiva.

CASA DE LOS PICOS El inicio el curso 2008/2009 significará también el estreno de una titulación de grado superior. La Escuela de Arte, con sede en la Casa de los Picos, implantará los estudios superiores de Diseño del Producto que al igual que los del vidrio que desde septiembre de 2006 se ofrecen en la Real Fábrica de Cristales de La Granja, tienen una duración de tres años y equivalen a una diplomatura. Hasta el día 19 de septiembre, se encuentra abierto el periodo de inscripción a las distintas Enseñanzas Artísticas Superiores que oferta la Junta.

Ciudadano @delantado

tú ▶Opina sobre la oferta de estudios de FP en www.eladelantado.com

Técnico Superior en Prevención de Riesgos Profesionales, una nueva opción en "La Albuera"

P.B./ SEGOVIA

Las primeras semanas del mes de septiembre son las últimas que tienen de plazo para hacer una inscripción los estudiantes que quieren comenzar estudios de Formación Profesional. El periodo extraordinario de solicitud de plazas en ciclos formativos (grado medio y superior) está abierto hasta el día 11 de septiembre.

Los jóvenes que analicen el catálogo de estudios profesionales de Segovia encontrarán que este año se ha incorporado el ciclo de grado superior de Técnico en Prevención en Riesgos Profesionales en el instituto La Albuera.

Las personas que concluyan estos estudios, con una duración de 2.000 horas (dos cursos académicos) podrán desempeñar trabajos de prevencionista, coordinador y técnico de prevención y de jefe de seguridad e higiene. Pero además este título da acceso a los estudios universitarios de Relaciones Laborales, Derecho y las ingenierías técnicas Industrial, Informática, de Minas y de Obras Públicas.

El primer curso suma 960 horas repartidas entre asignaturas relacionadas con riesgos físicos ambientales y derivados de la organización y carga de trabajo, entre otras materias.

Fcahada del instituto La Albuera que tendrá un nuevo ciclo superior./PEÑALOSA

Ciudadano @delantado. El lector opina sobre...

▶▶Decalles critica la "lentitud" de las obras de la Calle Real

▶Sobre Decalles. Sres. comerciantes, no desesperen, el alcalde le importa un comino el comercio, el estado de las calles, el vandalismo urbano, los aparcamientos y tantos otros graves problemas de los que pasa olímpicamente, para el lo importante es: el Hay Festival, Los Titirimundis, Segovia 2016, Las Noches de Luna Llena y demás mari..., porque tiene la suerte de que se le llenan las calles, demostrando así que los segovianos estamos encantados con su gestión, si hubiera otra cultura, a estos del talante y los derechos sociales, lo que había que hacerles era llenarles las calles pero en protesta por tanta mentira, tanto abandono, y tan nefasta gestión de un dinero que es de todos los contribuyentes y que muchos pagan sin poder satisfacer sus necesidades primarias. Por menos motivos nuestros antepasados derrocaron, regímenes, monarquías, gobiernos, invasores extranjeros etc. y nosotros mucho más preparados de medios y de conocimientos aquí nos tienen en el limbo de los justos. Segovianos, sublevaros/ PERCLOVIS

▶Manifestación Ya . Muy bien, PERCLOVIS. La primera manifestación en la plaza Mayor, delante del consistorio, bajo el título: "¿Dónde está nuestro dinero? ¡Evisego no! ¡Teatro Cervantes sí!"/ SEGOVIANO ENFADADO

▶Comerciantes . El caso es quejarse: si se hacen las obras mal, si no se hacen mal también, ahora dicen que van lentas, y yo me pregunto ¿no habría que esperar a que se cumpla el plazo de ejecución de las obras y si no se terminan en ese plazo quejarse? Pues eso y respecto a los de los carteles que se dejen de chorradas y a hacer verdaderas liquidaciones y rebajas y no sacar en épocas de rebajas zapatos de hace casi 20 años. Saluditos/ JUANETE

▶Gracias al alcalde y al concejal de obras. Al ex concejal del PP, Miguel Ángel Hernández Tortajada, gerente de Decalles, le gusta más verse y leerse en los periódicos que a un tonto un lápiz. No le sentó nada bien no repetir (y no ganar las elecciones, ya que iba diciendo que sería el próximo concejal de Hacienda, a pesar de que utilizó la presidencia de la Federación de Asociaciones de Vecinos como trampolín). No quiero generalizar en todos lo comerciantes de la Calle Real, ya que no todos pensamos como Tortajada y el de Los Chicos; pero no ayudan nada con estas manifestaciones falsas. Nos han consultado hasta la saciedad y hay dos tajos de trabajo. Sabíamos que las obras iban a durar y se han empezado en el mejor momento. Por eso, y por plantearse la inversión a pesar de que sea impopular, agradezco al Ayuntamiento que haya tenido la valentía de mejorar la calle Real. / COMERCIANTE

▶. Arahuetista pillado. Al Arahuetista disfrazado de "comerciante" supuestamente molesto sobre una noticia: Es evidente que Arahuetes está muy, pero que muy preocupado últimamente por su imagen, que está por los suelos, y tiene sus lacayos (que pagamos nosotros) blogueando a su favor. La obra de la Calle Real está bien. Son necesarias las obras, bienvenidas que sean, tardan lo que tardan. También es comprensible que algún comerciante puede estar molesto... siempre pasa, que aguanta, ya concluirá y la calle y los servicios mejores. Pero no es de recibo es que Arahuetes mande a sus lacayos a hinchar su decaída imagen cada día en los blogs (esa es mi opinión), más que nada porque él puede convocar ruedas de prensa y hacer anuncios oficiales para decir lo que le da la real gana. ¡Gracias alcalde! ¡Arahuetes tiene mi voto! !El PP no trabaja para Segovia! !Que majetes son los concejales socialistas! ¡Tiene mi voto señor Arahuetes! ¡Adelante señor Arahuetes! Bla, bla, bla../ A.

▶ PATRIMONIO

Dos visitantes contemplan los restos de la sinagoga de los Ibáñez, junto a la directora del colegio de las Jesuitinas. / F. PEÑALOSA

La Judería abrió sus rincones a cientos de visitantes el pasado fin de semana

Los actos programados con motivo de la IX Jornada Europea de Cultura Judía registraron un alto nivel de participación

• La jornada de puertas abiertas en monumentos y lugares de interés fue aprovechada ayer por numerosos segovianos interesados en conocer una parte importante de la historia y el patrimonio de la ciudad.

G. A. / SEGOVIA

Los actos programados por el Ayuntamiento de Segovia el pasado fin de semana —el sábado y ayer domingo— con motivo de la celebración en treinta países europeos de la 9ª Jornada Europea de la Cultura Judía, registraron un alto nivel de participación, especialmente la iniciativa de permitir la visita gratuita a monumentos y lugares de interés de la Judería segoviana.

En este sentido, fueron numerosos los visitantes pero también los segovianos que ayer recorrieron los rincones del barrio de la antigua aljama, con paradas en la antigua sinagoga mayor, hoy iglesia de Corpus Christi y perteneciente a una comunidad de monjas franciscanas; el Centro Didáctico de la Judería, ubicado en lo que fuera solar de la casa de Abraham Senneor, contador mayor de Castilla en tiempos de los Reyes Católicos; la Puerta medieval de San Andrés, hoy en día Centro de Interpretación de la Muralla, y los restos de la sinagoga conocida como de los Ibáñez que se conservan en el Colegio del Sagrado Corazón de Jesús (Madres Jesuitinas).

Precisamente ayer fue una de las pocas oportunidades que los segovianos tienen al año de visitar el fragmento de 'ojo de buey', el interesante artesonado del techo, los muros y la cabecera que se encuentran en las instalaciones del citado colegio.

Se trata de uno de los vestigios del pasado de la ciudad más desconocidos por los propios segovianos, algunos de los cuales se mostraron ayer sorprendidos por ello mientras los contemplaban. Pertenecen a una sinagoga que al parecer sustituyó en 1419 a la hasta entonces Sinagoga Mayor de la ciudad. Tras la expulsión de los judíos de Castilla en 1492, fue adquirida por el Cabildo y en 1507 pasó a ser propiedad de Bartolomé Ibáñez, cuya familia la conservó hasta principios del siglo XIX, cuando pasó a las Hijas de Jesús. Los restos de la sinagoga, los citados así como un *miqwé* o baño ritual, se encontraron en 1982 a raíz de unas obras de rehabilitación en el centro educativo.

El día de ayer, el de la Jornada Europea de Cultura Judía propiamente dicho, contó también con un amplio programa de actividades, como cuentacuentos, un recorrido musical, un taller de instrumentos y un concierto participativo con temas sefardíes.

Ciudadano @delantado

tú. ▶Opina sobre las actividades programadas en la Judería en: www.eladelantado.com

CONCERTANGO

Teatro Juan Bravo de Segovia

Martes 9 de septiembre 19.30 h

Entrada libre hasta completar aforo

Junta de Castilla y León · Fundación Universidades de Castilla y León · Gobierno de España, Ministerio de Educación, Política Social y Deporte · Ayuntamiento de Segovia · Diputación de Segovia · Caja Segovia Obra Social y Cultural · Teatro Juan Bravo

▶ MUNICIPAL

Los **romanos** volverán a los pies del Acueducto

Un ciclo de conferencias, teatro, y los concursos de artesanía y escaparates, novedades de la cuarta edición de "Segovia Romana", que se desarrollará el próximo fin de semana

S.ARRIBAS / SEGOVIA

Gladiadores, mercaderes y legionarios regresarán a Segovia el próximo fin de semana para reproducir con fidelidad y rigor histórico el antiguo imperio romano en el escenario único de la Plaza del Azoguejo, bajo los pies del bimilenario Acueducto.

La cuarta edición de "Segovia Romana", organizada por la Concejalía de Patrimonio Histórico y Turismo del Ayuntamiento de Segovia, centrará el grueso de sus actividades los días 12, 13 y 14 de septiembre, si bien ya hoy lunes comienza un ciclo de conferencias, que se desarrollará a lo largo de toda la semana, en torno al mundo romano y la cultura clásica. La primera conferencia, bajo el título "Roma en Segovia" la impartirá el director del Museo de Segovia, Alonso Zamora, hoy, a las siete de la tarde en la sede del Museo.

Este ciclo de ocho conferencias, que se impartirán, en su mayoría, en el Museo Provincial de Segovia, supone una de las principales novedades de esta cuarta edición, que contempla un extenso programa de actividades; desde talleres para los más pequeños y jóvenes, hasta recreaciones históricas y visitas guiadas para que segovianos y visitantes conozcan el rico legado romano que atesora Segovia, según explicó la concejala de Patrimonio Histórico, Claudia de Santos (PSOE).

Otra de las novedades es la celebración del I Concurso Nacional de Artesanía de Segovia Romana, al que podrán presentarse piezas inspiradas en el mundo romano y la cultura clásica, que serán expuestas durante el próximo fin de semana y que el público podrá adquirir. La pieza artesana ganadora recibirá un premio de 1.000 euros.

Además del ya tradicional maratón fotográfico popular "Segovia Romana", en esta edición, y como otra de las principales novedades, tendrá lugar el I Concurso de Escaparates. El certamen, que cuenta con la colaboración de la Asociación de Comerciantes Segovianos (ACS), contempla un premio de 500 euros para el mejor escaparate, que se otorgará por votación popular; mientras que entre los ciudadanos que depositen su voto también se sorteará otra gratificación económica por la misma cantidad, de 500 euros.

El teatro será otra de las novedades importantes de la nueva edición de "Segovia Romana", que cuenta con un presupuesto cercano a los 77.000 euros. De Santos explicó que los días 13 y 14 de septiembre tendrán lugar dos representaciones teatrales, a cargo de la compañía navarra Teatro Laharri, además de un recorrido teatralizado infantil.

Otra de las actividades programadas son las jornadas gastronómicas "2 culturas, 2 cocinas", en la que siete restaurantes de la capital ofrecerán a partir de mañana lunes diferentes menús romanos.

> El ciclo de ocho **conferencias**, que arranca hoy, se desarrollará a lo largo de toda esta semana

> Entre quienes depositen su voto para elegir el mejor **escaparate** se sorteará un premio de 500 euros

Las recreaciones históricas del mundo romano volverán a ser uno de los principales atractivos de "Segovia Romana"/F.P.

RECREACIONES HISTÓRICAS Durante el sábado 13 y domingo 14 se sucederán las recreaciones históricas a los pies del Acueducto, donde volverán a desfilar las legiones y se recordará cómo era la vida cotidiana en un campamento militar romano. También se realizará una demostración sobre el combate entre gladiadores, a cargo del grupo Istituto Ars Dimicandi (Italia), la recreación de una calle romana, por parte de la asociación Proyecto Phoenix (Tarragona) y las luchas de los guerreros de la Grecia clásica.

También se reconstruirá el ambiente del mundo celtíbero, el que se encontraron los romanos a su llegada a la península, y sus ritos funerarios, un espectáculo que protagonizará la asociación soriana "Tierraquemada".

VISITAS GUIADAS Una participación más activa para acercarse al legado romano lo constituyen los talleres y las visitas guiadas. Se desarrollarán talleres para niños y jóvenes - "Así jugaban los niños romanos" - y otros como un taller en vivo de talla de piedra, que impartirá el artesano cantero segoviano Julio César Arribas, y otro sobre cocina en tiempos de la antigua Roma, que ofrecerá el restaurador Fernando Montalvo.

Otra de las propuestas será la visita guiada "Segovia Romana a través de sus restos arqueológicos", un recorrido de la mano de la experta Isabel Marqués; que se suma a las programadas al Museo de Segovia, la que tiene su destino el Caz del Acueducto y la que recorrerá los lugares que otorgan a Segovia el título de Ciudad Patrimonio de la Humanidad.

Ciudadano @delantado

tú ▶Opina sobre "Segovia Romana" en www.eladelantado.com

Bar Restaurante Canaima (Las Arquetas)
Desayunos, Comidas, Cenas...
Menú diario: 8 €
Nueva Dirección (Abierto desde las 7:00 h)
C/ Angosta, 1 (Junto al INSS)
Tel: 921 46 10 15

"Haz de tu boda un sueño irrepetible"
CA COCHES ANTIGUOS
ROBERTO TAPIA OLMOS
ALQUILER VEHÍCULOS HISTÓRICOS
670 89 00 60

LIMPIEZAS ERESMA
C/ Obispo Quesada 14, bajo
40006 SEGOVIA
921 437 806
609 875 077
administracion@limpiezaseresma.net

Deutsche Cars
www.deutschecars.com
Empresa importadora de coches alemanes
También coches nacionales
BMW 530D AUTOMÁTICO
01.2006, 93000, 231 cv, negro, climatizador automático, parktronic, 6 airbag, apoyabrazos, ordenador, 4 elevalunas, navegador, radio CD, techo eléctrico, calefacción asientos, tempomat, libro
Precio: 26.900 euros
Ahora en Segovia
Los mejores precios a su alcance
VW GOLF V TDI TRENDLINE DPF
Fecha: 19.07.2006. 69000 kms, 105 cv, climatizador, navegador, gris metalizado, telefono, manual,
Precio: 11.900 €
Precios matriculados en España
1 año de garantía
Tel.: 679386200 Fax: 921483413
oteber@t-online.de
Pedidos a la carta.
Consulte con nuestra empresa
Mas ofertas en nuestra web

▶ FIESTAS

El alcalde acude a los actos festivos de los barrios de Zamarramala y Nueva Segovia

Los vecinos de Zamarramala ondearon el juego de banderas en recuerdo a la gesta de los zamarriegos antes de la celebración de la santa misa/BEATRIZ VELASCO

EL ADELANTADO / SEGOVIA

El alcalde de Segovia, Pedro Arahuetes, aprovechó la jornada de ayer domingo para acudir a varios actos festivos que se celebraron en los barrios de Zamarramala y Nueva Segovia.

Arahuetes acudió primeramente al barrio incorporado de Zamarramala, para asistir a la santa misa en honor a la Virgen del Rosario de la Fiesta de la Ofrenda en la iglesia de La Magdalena. Antes de la celebración religiosa, el alcalde y los vecinos contemplaron el onder del juego de banderas que según la historia arrebataron los zamarriegos a los moros en la conquista de Segovia.

PROCESIÓN A continuación, el alcalde se desplazó al barrio de Nueva Segovia, que ayer domingo celebró el día grande de sus fiestas. Arahuetes quiso acompañar a los vecinos en la celebración de la misa y a la posterior procesión en honor a San Mateo. Tras la procesión de la imagen por las calles del barrio, cientos de vecinos se dieron cita en el patio de la iglesia de Nueva Segovia para degustar una judionada con la que se puso fin a la celebración de las fiestas este año.

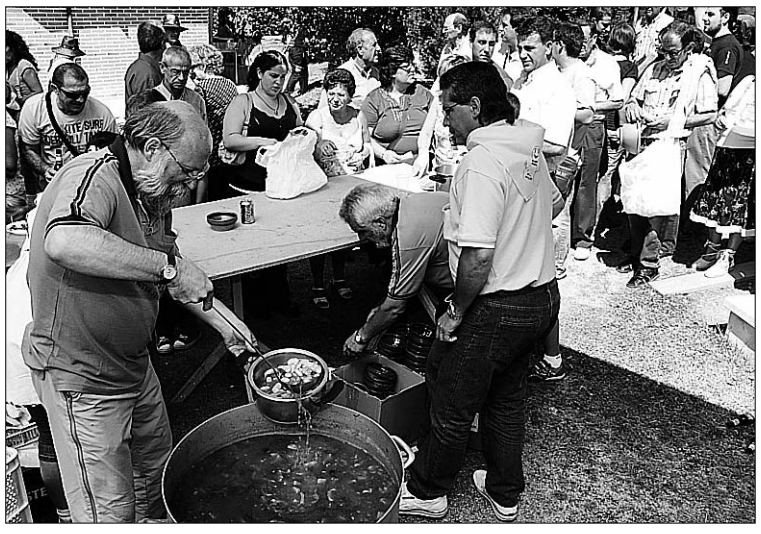

Nueva Segovia puso fin a las fiestas con la celebración de una judiada/B.V.

Procesión con la imagen de San Mateo por las calles de Nueva Segovia/B.V.

"LA MAÑANA EN SEGOVIA"
DESDE CARBONERO EL MAYOR

Hoy, LUNES,
a partir de las 12 de la mañana,
"LA MAÑANA EN SEGOVIA",
en directo, desde la plaza de España
de CARBONERO EL MAYOR.

Con el patrocinio de:
Ayuntamiento de Carbonero el Mayor, Restaurante Los Mellizos, Combustibles Carbonero y ELASA

"LA MAÑANA EN SEGOVIA" 103.3 y 102.1 FM
DE LUNES A VIERNES, DE 12:15 A 13:30 h.

COPE
Somos libres

▶ LABORAL

Los trabajadores forestales siguen sin firmar el convenio colectivo

Dos cuestiones —incapacidad temporal y plus de transporte— separan a los representantes sindicales y a la Asociación de Empresarios Forestales (Asemfo)

• Las negociaciones entre patronal y sindicatos continuarán esta semana en Valladolid, con el arbitraje de la Dirección General de Trabajo de la Junta de Castilla y León.

Concentración de trabajadores forestales el pasado mes de julio en la capital segoviana. / BEATRIZ VELASCO

G. A. / SEGOVIA

El secretario general de la federación Agroalimentaria de UGT en Segovia, Juan José Rubio, ha informado de que la firma del segundo convenio del sector forestal privado sigue paralizada por la "postura inmovilista" de la patronal en dos aspectos muy concretos: el capítulo de incapacidad temporal y el plus de transporte, a pesar de los avances logrados el pasado mes de agosto en lo relativo a mejoras salariales y reducción de jornada laboral.

Tras el fracaso la semana pasada de las negociaciones entre los sindicatos mayoritarios —UGT y CCOO— la Asociación de Empresarios Forestales (Asemfo) y la Cámara de Contratistas, se reanudarán de nuevo en ésta con la mediación de la Dirección General de Trabajo de la Consejería de Economía y Empleo de la Junta de Castilla y León.

Rubio tampoco descarta que intervenga la consejera de Medio Ambiente y vicepresidenta de la Junta María Jesús Ruiz.

Los trabajadores forestales del sector privado afectados por este conflicto en la provincia de Segovia son alrededor de tres centenares, sólo en extinción de incendios, según han informado los sindicatos, a los que hay que sumar otros 150 de la plantilla estable de trabajos selvícolas, que también están pendientes de la negociación del convenio.

Durante el mes de junio protagonizaron varias jornadas de huelga, aunque con unos servicios mínimos que los sindicatos calificaron de "excesivos" y también concentraciones en Segovia, junto a la sede de la Delegación Territorial de la Junta y también en Valladolid. Rubio no descarta nuevas movilizaciones si no se produce un acuerdo esta semana.

Ciudadano @delantado

tú ▶Opina sobre este conflicto laboral en: www.eladelantado.com

▶ CIUDADES PATRIMONIO

El patio de la Casa de Abraham Senneor acoge hoy un recital de Fernando Ortiz

EL ADELANTADO / SEGOVIA

El patio de la Casa de Abraham Senneor acoge hoy (17,00 horas) una conferencia-recital del filólogo y miembro de Nuevo Mester de Juglaría, Fernando Ortiz; una charla acompañada por ilustraciones musicales en directo que recorrerá la música popular segoviana.

Con esta actividad, el Ayuntamiento se suma a la celebración del "Día de la Solidaridad de las Ciudades Patrimonio Mundial", una jornada que celebran hoy las 242 ciudades que integran la lista Unesco con el objetivo prioritario de estimular la comprensión mutua de civilizacines y el respeto de las diferencias culturales, fomentando la solidaridad y la cooperación entre naciones.

La concejala de Patrimonio, Claudia de Santos, explicó que el 8 de septiembre de 1993 se constituyó en Fez la Organización de Ciudades Patrimonio Mundial (OCPM) que reúne las ciudades que, como Segovia, están inscritas en la lista de Patrimonio Mundial de la Unesco. Desde entonces quedó instituida esta fecha como Día de la Solidaridad de las Ciudades de Patrimonio Mundial.

En Segovia la jornada se desarrolla bajo el lema "El Patrimonio suena" para remarcar que la música forma parte de la esencia de la ciudad.

▶ RELIGIÓN

Catorcena de San Juan de los Caballeros.

Ayer domingo a las 11.30 horas se celebró el día de la Catorcena con una misa solemnte en la Iglesia de la Santísima Trinidad, pues San Juan de los Caballeros se encontraba cerrada al culto, presidida por el obispo Ángel Rubio.
Tras la homilía salió la procesión del Santísimo Sacramento realizando un recorrido por las calles, comenzando por la Trinidad, pasando por San Agustín, San Nicolás y muchas otros rincones de la ciudad hasta culminar en la Iglesia de la Santísima Trinidad.
Para hoy, día de los difuntos, está prevista una exposición del Santísimo, su bendición y la celebración de la Eucaristía, que será presidida por Andrés de la Calle, moderador de la Unidad Parroquial de Segovia-Centro y párroco de la iglesia de la Trinidad. / FOTO: FERNANDO PEÑALOSA

▶ POLÍTICA

El PP pide al Gobierno una mayor dotación sanitaria para la provincia de Segovia

Paloma Sanz reclama el impago del Ejecutivo de 251 millones de euros

EL ADELANTADO / SEGOVIA
La Consejera de Hacienda, Pilar del Olmo, ha denunciado el impago del Gobierno de Rodríguez Zapatero de 251 millones de euros que corresponden a los anticipos de Tesorería acordados en la Segunda Conferencia de Presidentes Autonómicos, para financiar la prestación de la asistencia sanitaria en 2008.

Como consecuencia, según declaró la procuradora del Grupo Popular de Castilla y León, Paloma Sanz Jerónimo, "será muy difícil que la Junta pueda cerrar adecuadamente el presupuesto de Sanidad si el Ejecutivo no paga esta suma de dinero".

Esto se añade a las necesidades que tiene la provincia de Segovia, concretamente Cuéllar, en sanidad: un nuevo pediatra, un nuevo centro de salud y una UVI móvil. Todos los recursos sanitarios de la provincia son regulados por el Centro de Coordinación de Urgencias de Sacyl que, como explican los populares, "son independientes de la zona donde están colocados y según la situación de urgencia podrán atender a los distintos requerimientos de la población".

Con esto se refiere la unidad medicalizada de emergencias con la que cuenta el área de salud de Segovia; a las diez ambulancias de soporte vital básico, situadas en Cuéllar, Nava de la Asunción, El Espinar, Cantalejo, Carbonero el Mayor, Riaza, Sepúlveda, la Sierra y dos en Segovia capital.

Estos recursos asistenciales de Soporte Vital Básico pueden complementar a los profesionales de Atención Primaria en casos de especial gravedad y así poder trasladar pacientes o asistirles. También esta área cuenta con tres helicópteros sanitarios en puntos estratégicos.

Toda esta dotación, según la Junta de Castilla y León, es gracias a su esfuerzo inversor.

▶ PATRIMONIO

El cuarteto 'Hamilton' durante su recital de música y poesía en la casa-museo de Antonio Machado. / FERNANDO PEÑALOSA

Concluye 'Patrimonio Vivo' con la actuación del cuarteto 'Hamilton'

EL ADELANTADO / SEGOVIA
El programa cultural organizado por la Junta de Castilla y León 'Patrimonio Vivo' concluyó ayer domingo con la ruta teatralizada por la Judería de Segovia y el recital musical y poético 'Leonor' del cuarteto 'Hamilton' que actuó en la casa-museo de Antonio Machado, declarado centro cultural del mes.

Precisamente el repertorio 'Leonor' consiste en poner música de Schubert, Debussy y Fauré a los versos que Machado escribió a su primera mujer: su amor por ella, su enfermedad y su temprana muerte.

A este recital acudió gran número de asistentes que llenaron el patio de la casa, siguiendo con el éxito que ha tenido 'Patrimonio vivo a escena' durante todo el verano.

En Hipotecamanía.com sacamos el máximo rendimiento a cada Euro.
Somos expertos en hipotecas difíciles, con más de 10 años de experiencia.
Compra venta con inmejorables condiciones.
Reunificamos todas sus deudas.
Asnef, Experian, Rai, etc...
Embargos e incidencias judiciales.
Aproveche nuestros servicios y productos.

HIPOTECAmania.com
C/ Roble, 18 40002 SEGOVIA
Tel. 921 43 49 80
Fax. 921 43 60 83
segovia@hipotecamania.com

▶ SOCIEDAD

‘El Refugio’ distingue al juez Ignacio Pando por su trabajo en defensa de los animales

También recibió un premio negativo la alcaldesa de Tordesillas (Valladolid) por mantener la tradición del Toro de Vega

EL ADELANTADO / SEGOVIA

La asociación protectora de animales ‘El Refugio,’con sede en El Espinar ha distinguido a varios representantes de la vida política y social por su papel en la defensa de los derechos de los animales o por permitir actos en su contra.

En esta edición de los premios, la entrega se realizó sin previo aviso a los candidatos, para conocer la reacción de los galardonados respecto a esta iniciativa, que tiene como objetivo “destacar públicamente la mejor y la peor actitud o gestión respecto a la protección de los animales”.

En el lado positivo, ‘El Refugio’ ha entregado el premio ‘Lametazo 2007’ al juez Ignacio Pando Echevarría, magistrado de la Audiencia Provincial, por ser el autor de la primera sentencia que dicta una Audiencia en la que se condena a una mujer por abandonar a su perra. La sentencia comparaba el abandono de animales con el de menores. Y fue la primera condena por abandono que se hizo pública y que crea jurisprudencia menor.

‘El Refugio’ entregó el premio negativo o ‘Kcota’ a María Milagros Zarzuelo, alcaldesa de Tordesillas (Valladolid), por la “terrorífica fiesta de El Toro de Tordesillas donde todos los años por estas fechas se lancea de forma brutal y hasta la muerte a un toro”. El premio se ha hecho público aprovechando que el próximo 16 de septiembre se lancera a Valentón. En la entrega, la alcaldesa se mostró contrariada.

Además, la organización proteccionista entregó una Kcota a Isabel María Gómez, ex concejal de Medio Ambiente del Ayuntamiento de Puerto Real (Cádiz) por su “inoperancia ante las supuestos maltratos ocurrido en la perrera” de ese municipio.

Por último, también recibió el premio ‘Lametazo’ la periodista y escritora Rosa Montero “por su constante apoyo a la protección animal”.

Ignacio Pando, recibiendo el premio, en presencia de Nacho Paunero. / E. A.

Ciudadano @delantado. El lector opina sobre...

▶▶La huelga de trabajadores en las estaciones de tren alcanza el 80 por ciento de seguimiento

▶1. Huelga a favor ¿de quien?. Creo que no es momento para hacer huelga. Hay mucha gente que se está quedando en paro, y el sector público es uno de los que debe de dar ejemplo en apretarse el cinturón./ JUAN CARLOS

▶2. Esto no puede ser. Una cosa es que se esté de huelga para que no hagan tal cosa y otra perjudicar a los usuarios. Por favor, al menos una taquilla abierta, si lo normal son dos. Es que no hay derecho./ D.P.G.

▶▶Rubio expresa su disposición a presentarse a la reelección como secretario provincial del PSOE

Los socialistas segovianos celebrarán el congreso el próximo 19 de octubre • Participarán los 71 delegados elegidos en 19 agrupaciones

▶Renovación. Sí, señor Rubio. Muchos pensamos que es necesaria una renovación en el partido; pero a lo mejor tendría que pensar que esta renovación debería empezar por la cabeza, por la Secretaría General de la Ejecutiva./ A.

▶Ilusión. Siempre, o casi siempre, que hay un congreso provincial de un partido nacen ilusiones renovadas. El futuro y el trabajo que se piensa que hay que realizar se ponen delante, para analizarlos y definirlos. El PSOE tiene ahora una excelente oportunidad para que este ejercicio de esfuerzo y planteamiento de ideas saque al partido del estancamiento en el que se encuentra en Segovia, y lidere el proyecto que tiene que liderar. Pero para esto es indudable que son necesarios cambios y la incorporación de gente con ideas, ilusión y ganas de trabajar. Y es indudable que hace falta una renovación en la Dirección del partido socialista en Segovia; y cambios, muchos e importantes cambios.../ PEDRO

▶Poltronas con pegamento. SEn EVISEGO (no sé si les sonara a los socialistas y las socialistos, no quiero que se enfaden las altas esferas de la igualdad) no dimite ni dios. Aquí no cambiará tampoco. Es único y verdadero, faltaría más señor Rubio. Don Óscar deje ya de dorar la píldora al señor independiente (y su camarilla, igualmente independiente, pero dependiente del sueldo que les ha otorgado su mentor y sin cotizar a las arcas del Partido). Viva los más de cien años de honradez. Si alguno levantara la cabeza... / T. MEABE

▶Renovación. Sí, señor Rubio. Muchos pensamos que es necesaria una renovación en el partido; pero a lo mejor tendría que pensar que esta renovación debería empezar por la cabeza, por la Secretaría General de la Ejecutiva./ ANÓNIMO

▶▶Canal4 realizó un amplio seguimiento de las fiestas de Cuéllar

▶A canal 4. Me gustaría que Canal 4 lo emitiera no solo para Castilla y León sino para toda España, porque los cuellaranos que residimos fuera de la comunidad podríamos verlos. Si lo hacen igual de bien que en Pamplona el resultado será fantástico./ MADRILEÑO DE CUÉLLAR

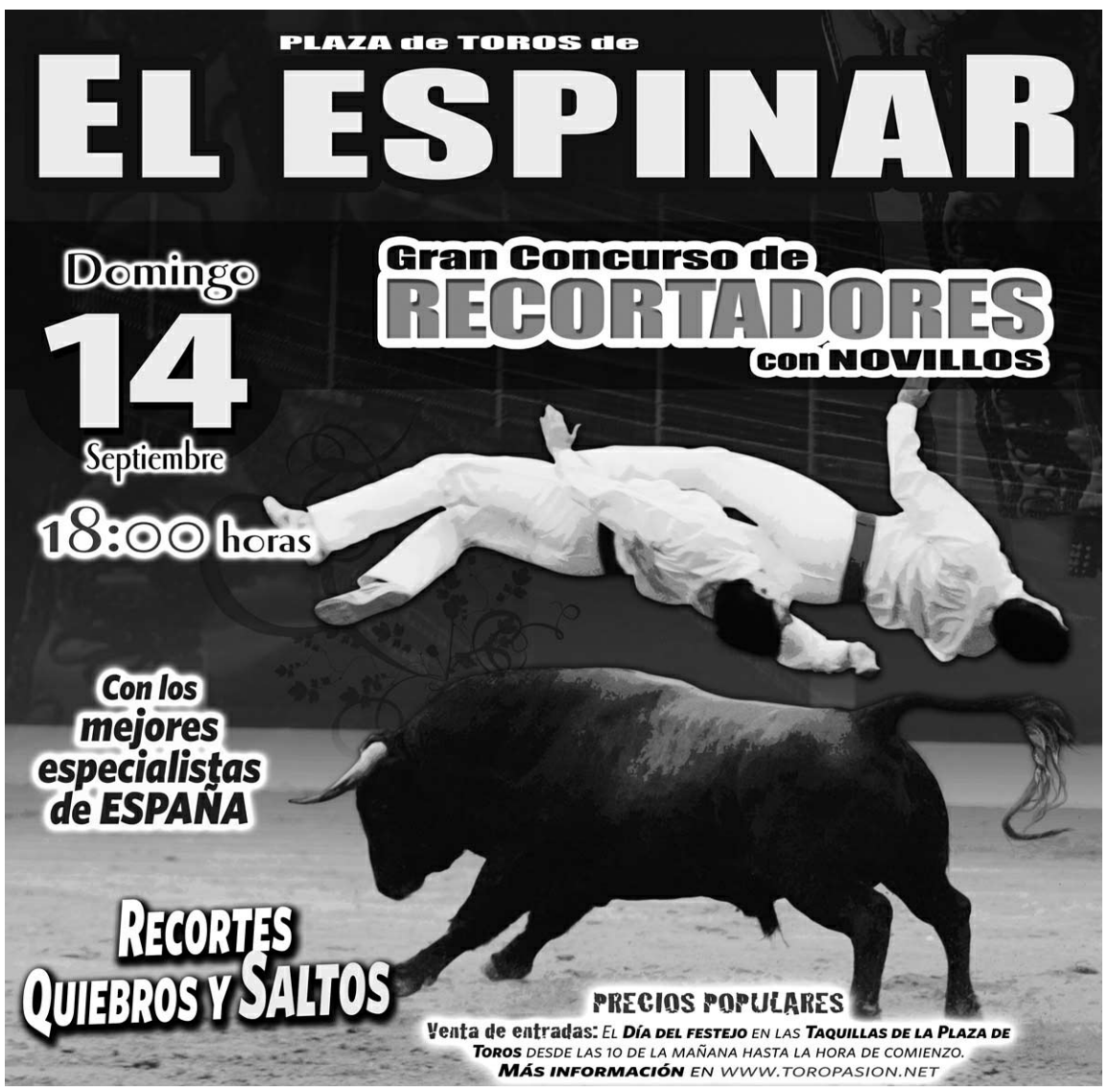

▶ TOROS

Faena para el recuerdo de Uceda Leal a un toro de Charro de Llen en Carbonero el Mayor

En hombros tras cortar cuatro orejas junto a Eduardo Gallo que obtuvo dos apéndices. A Miguel Abellán le correspondió un mal lote.

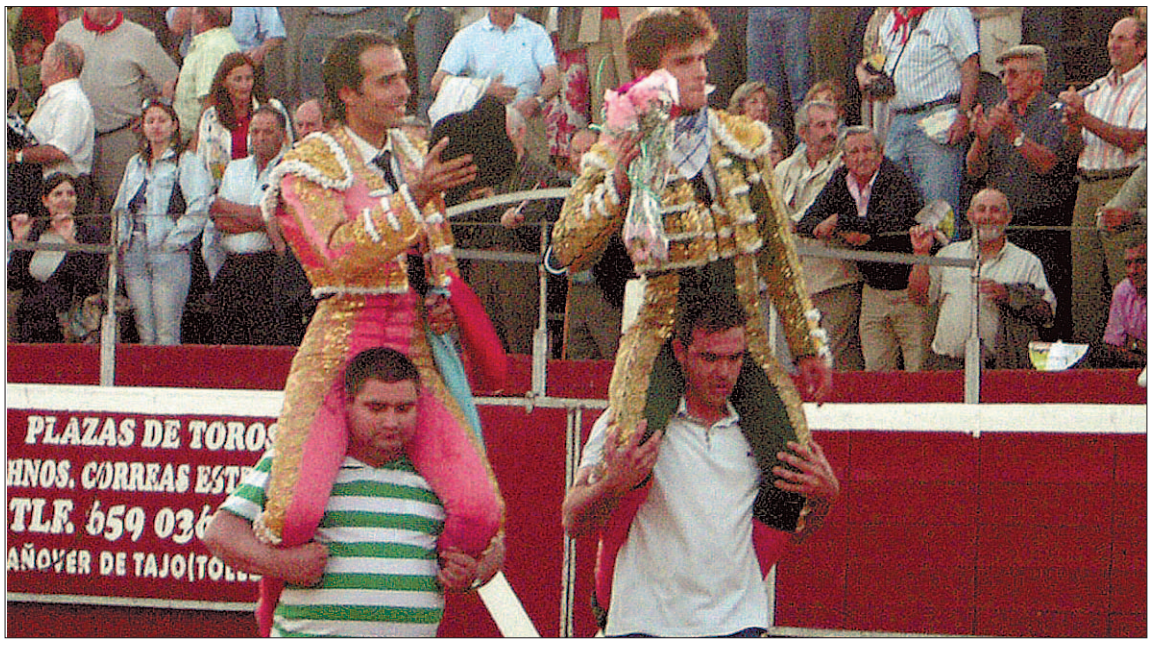

Uceda Leal y Eduardo Gallo salieron en hombros tras triunfar rotundamente con los toros de Charro de Llen/ P.P.

FICHA

TOREROS
Uceda Leal. De rosa y oro, estocada entera (dos orejas) y estocada entera (dos orejas). Salió de la plaza en hombros.
Miguel Abellán. De malva y oro, estocada al encuentro y dos descabellos (silencio) y tres pinchazos y estocada (silencio).
Eduardo Gallo. De verde botella y oro, estocada corta y descabello (oreja) y estocada tendida (dos orejas). Salió de la plaza en hombros.

LOS TOROS
De Charro de Llen desiguales de presentación y de gran juego excepto el segundo de la tarde. Voluminoso el colorado que abrí plaza, un gran toro, manso total el segundo de normal conformación; bueno el tercero y de correcta presentación, un torazo el cuarto cómodo de cabeza y gran toro aplaudido en el arrastre, cuajado el quinto y de buen juego y magnífico el que cerraba plaza.

LA PLAZA
Registró tres cuartos de entrada en tarde de grata temperatura. Presidió con autoridad y sin problemas Tomás Galán, alcalde de Carbonero el Mayor. La reina de las fiestas y damas de honor presenciaron en localidad de barrera luciendo guapas y gentiles.

PABLO PASTOR / CARBONERO EL MAYOR

Qué gran corrida de toros presenciamos ayer tarde en Carbonero el Mayor con toros y toreros en estado de gracia. Un corridón envió Charro de Llen con cuajo y pitones y además ofreciendo excelente juego, excepción del segundo de la tarde y con loable referencia a los corridos en primero, cuarto y sexto lugar.

UCEDA LEAL En torero artista con capacidad de interpretar el toreo de clase extra, el fluído que nace de la la inspiración, de la clase natural, de la técnica y de la firmeza y seguridad en sí mismo. Fueron dos faenas cuajadas y emanadas de la sensibilidad hacia el toreo fundamental con dosis de sublime arte y refrendadas con sendas estocadas, fuente también de inspiración del torero madrileño.

Cuatro magníficos lances al que abría plaza con media verónica superior. Buen par de Campano. Inicia en redondo con cuatro muletazos y el pectoral para incrementar después con tandas que se jalean, cargando la suerte a veces y en otras circunstancias citando erguido y a media distancia y altura. Olés que sustentan la faena, música que acompaña y palmarés logrado con inspiración y ritmo perfecto. Dos muletazos fueron de sensación, de lentitud y éxtasis. Relevante faena con predominio de redondos. Dos orejas y al toro aplausos en el arrastre.

Con el cuarto del festejo, edificó un monumento de faena matizada con destellos de arte puro. Excelentes lances a la verónica con clase y gusto. Con la muleta desgranó esencia pura por el ámbito taurino. Exquisito toreo en redondo, mano baja y estilo personal. Al natural no se puede recrear porque el toro tardea. Firme, resuelto, seguro, confíado y sobre todo torero. Cuajó faena de antológica flema y compostura, sin un pespunte, todo una pieza de artesanía. El público se entregó al toreo del artista sin resquicio para la abulia. Enorme en todo momento templando con perfecto sentido estético, el torazo que no se cansa de embestir y la faena que prosigue por la senda del arte, sin momento de pausa. A cámara lenta ejecuta los últimos muletazos y al natural uno eterno. Dos trincheras y seguido la estocada. Dos orejas.

MIGUEL ABELLÁN Sin suerte en el sorteo, aunque su segundo sirvió. Al primero sencillos lances con vistosa revolera. Con la muleta breve trasteo y a por la espada. Fue silenciada su labor.

Discreto toreo de capa al quinto de la tarde. Torea con gusto con muletazos de bella factura. Cuaja una faena plena de pases con vitola artística. Toreó genialmente en tandas que se ovacionan. No logra cuajar por el pitón izquierdo e insiste por el otro pitón. Labor muy torera y con matices de agradable componenda. Mató muy mal siendo silenciado al final.

EDUARDO GALLO Lanceó que salía suelto del encuentro. Exquisito toreo en redondo con muletazos de mano baja y figura erguida y estática. Calidad que emana de la personalidad torera del salmantino. Estuvo muy valiente y firme y mostró alta dosis de torería. Hasta que se pagó el toro, la faena contenía conceptos de sabroso paladar torero, con predominio de muletazos ligados y entre olés. En ese sentido resultó gratificante su toreo en redondo especialmente. Cortó una oreja.

Con el que cerraba festejo, otro gran toro, magnificó su toreo brindando una faena colosal por lo valerosa, variada y artística. Excelentes lances con el compás abierto y media belmontina. Doblones genuflexa la figura, obliga al toro a bajar la cara que llevaba ligeramente alta y comienza el serial de pases en redondo con lentitud, cadencia y armonía. Hubo ritmo y figura compuesta con gusto y torería. Lentos, muy lentos unos primorosos muletazos que culminaron en un eterno pectoral con aclamación popular. Circulares con alto sentido de la estética, toreo metido en los pitones, trincheras y pases demayados y en el fragor de la batalla final, cuando el toreo se hizo entrega, técnica y valor reconocido, estocada y dos orejas.

COMENTARIO FINAL No se puede uno sustraer al beneplácito que conlleva el haber podido presenciar un festejo de la esta magnitud. Por eso reclamo una exaltación al buen toreo y a la condición de unos toros que cumplieron fielmente la premisa de que el toro de lidia ha ser de ser noble y bravo. Olé.

Uceda Leal toreando espléndidamente en redondo / PABLO PASTOR

Eduardo Gallo en un momento de su gran faena al que cerraba plaza. / P.P.

Residencia 3ª Edad
Prádena Salud
Válidos y asistidos
Concertada con la Gerencia de Servicios Sociales de la Junta de Castilla y León
médico, enfermera, fisioterapeuta, terapia ocupacional, podología, peluquería, etc.
tel: 921 507 385
629 643 204 - 616 956 014
c/ Ferial 14 Prádena (Segovia)

CUPÓN
20% Descuento
En Circuito Termal
SEPTIEMBRE
CENTRO TERMAL Y DE FISIOTERAPIA
Ctra. de San Ildefonso, s/n
40194 · TRESCASAS (Segovia)
T. 902 123 626
www.eljardindesegovia.com
APARCAMIENTO PROPIO
navalcaz
balneario

las noticias de segovia no acaban en el periódico, siguen en la red.
EL ADELANTADO.com
información
hemeroteca
última hora
encuestas
blog

▶ CARBONERO EL MAYOR

Contra **el frío**, un buen **encierro**

En Carbonero el Mayor ya se notaba el frío de septiembre, pero eso no desmotivó a los peñistas, que acudieron a los encierros después de una noche de mucho ambiente

E. S. / CARBONERO EL MAYOR

A las 8.30 de la mañana se juntaba el frío de la hora que era y del que ha empezado a hacer ahora en septiembre: pero allí estaba la charanga 'La Chicuelina', animando las calles de Carbonero el Mayor con un pequeño séquito de jóvenes peñistas bailando detrás. Antes, a las siete, se habían ofrecido unas sopas de ajo y más de uno había entrado en calor.

La gente comenzó a colocar las talanqueras, entre otros el alcalde, vestido de peñista, que aseguraba una de ellas con una cadena. Los encierros empezaron pasadas las nueve y duraron, como es costumbre en el pueblo, unos tres cuartos de hora, hasta que los corredores se cansaron y se metieron a la plaza: desde las talanqueras se podía oír cómo los vecinos de más edad comentaban la jugada: "Estos novillos están un poco descontrolados" comentaba un peñista mientras una mujer ahogaba en un grito que a un joven lo habían enganchado.

Pero transcurrieron de manera normal; la Guardia Civil y una ambulancia estaban presentes y salvo "algunos sustos y rasguños" como indicaba un agente, todo fue como siempre. Ya en la plaza de toros, abarrotada, los jóvenes entraban y salían del ruedo: dos de ellos tuvieron que ser atendidos por pisotones o rasguños, pero se recuperaron rápidamente, dando un paseo con la venda puesta—incluso bebiéndose una cerveza— y en seguida volvían a la plaza.

Otros, con menos ganas de toros, desayunaron por los bares del pueblo: el restaurante 'Los Mellizos' y el bar 'Palacio' colocaron altavoces y así, los más fiesteros, siguiesen toda la mañana de juerga. "Para después las peñas hemos organizado un almuerzo bien surtido: huevos fritos, chorizo..." cuenta Carlos, de la peña 'la Tinaja', junto a amigos suyos de otras peñas del pueblo o de fuera.

Pero todavía no han terminado las Fiestas del Bustar en Carbonero: entre hoy y mañana martes se celebrarán más encierros, más verbenas y, sobre todo, habrá la misma diversión.

Los jóvenes se arriesgaban dando varias vueltas por las calles detrás de los novillos, pero no hubo ningún susto/ B. VELASCO

Después de los encierros, mucha gente se animó a seguir bailando y bebiendo en los bares del pueblo. / BEATRIZ VELASCO

LAS DECLARACIONES

▶MANUEL

«Son mis primeros encierros en Carbonero»

▶AZUCENA

«Vivo en Madrid pero no suelo perderme esto por nada»

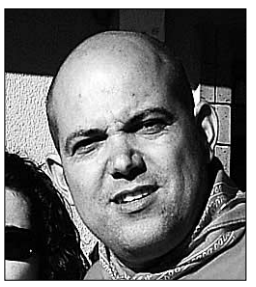

▶CARLOS

«Este sábado de fiestas fue de los más animados que ha habido en los últimos años»

ALBERTO GONZALEZ MASEDA, S.L.

1.000 m² exposición
Exposición de Mobiliario de ocasión
Presupuesto obra civil
Llave en mano

Mamparas

Fijas

Móviles

Suelo Técnico

Techos Registrables

Tarimas

Forramientos de Paredes

Gremio de los Caldereros. Polígono Industrial de Hontoria. 40 195 SEGOVIA
Telf. 921 43 19 74 • glezmaseda@infonegocio.com

SAN PEDRO DE GAÍLLOS

La procuradora del PP, Paloma Sanz, será pregonera de las fiestas

EL ADELANTADO. /SEGOVIA
La procuradora del Partido Popular por Segovia, Paloma Sanz ha sido elegida pregonera de las fiestas de San Pedro de Gaíllos La parlamentaria regional popular se muestra "muy satisfecha y emocionada por haber sido elegida para iniciar estas entrañables fiestas con los habitantes de este municipio".

En este sentido, la procuradora asegura que "para mí es muy importante tener ese contacto directo con los ciudadanos de la provincia y que me inviten a participar de sus fiestas y costumbres".

Asegura por otro lado que desde el Consistorio de San Pedro de Gaíllos han realizado un importante esfuerzo para elaborar un programa de fiestas acorde a todos los gustos de sus habitantes y lo que se pretende es "pasar unos días de hermanamiento y alegría", sentencia Paloma Sanz.

SIGUERO

El Certamen Internacional de Pintura alcanza su segunda edición

'Siguero y su entorno' es el lema con el que se ha llevado a cabo el II Concurso Internacional de Pintura Rápida que se ha celebrado en la localidad segoviana. Las calles,la Iglesia, la plaza, las panorámicas... han servido para inmortalizar en numerosas obras los parajes de Siguero. El primer premio de 600 euros es patrocinado por el propio Ayuntamiento, el segundo premio de550 euros lo entregará la Diputación Provincial, un tercer premio de 500 euros será entregado por Lola Catalá. Las obras premiadas entre los ocho galardones pasarán a ser propiedad del Ayuntamiento y los patrocinadores,que se han reservado el derecho de reproducción de las mismas.

PEDRAZA DE LA SIERRA

El Certamen de Relato Corto cierra su plazo de inscripción el día 15

■ El próximo día 15 de septiembre se cierra el plazo de admisión de originales del III Certamen de Relato Corto que organiza la Fundación Villa de Pedraza. El primer premio estará dotado con 1.000 euros y la organización recuerda que los trabajos deberán enviarse por correo postal certificado a Fundación Villa de Pedraza, para 'III Certamen de Relato Corto' en Calle Real, 15. 40172 en la localidad de Pedraza de la Sierra (Segovia).

▶ LA LOSA

El grupo socialista denuncia el retraso de más de tres meses en la celebración del pleno

EL ADELANTADO. / LA LOSA
El grupo municipal socialista de La Losa denuncia el transcurso de más de tres meses sin la celebración de pleno ordinario, por lo que coinciden en afirmar que se vulnera la ley en cuanto al mínimo legal de plenos. " Sin embargo, a pesar de distanciar al máximo la celebración de los plenos, se ha incumplido dicho límite trimestral que establece la Ley Reguladora de las Bases del Régimen Local, ya que el último pleno municipal se celebró el pasado 3 de junio y llegados a la misma fecha de septiembre no existe ni siquiera convocatoria para el próximo pleno ordinario", añaden los socialistas.

"Desde el Grupo Municipal Socialista no podemos dejar de denunciar la actitud de la alcaldesa popular en el Ayuntamiento de La Losa, Sara Dueñas, que ha dejado pasar más de tres meses sin convocar el pleno municipal", añaden. El Ayuntamiento de La Losa, que cuenta con aproximadamente 550 habitantes , tenía fijada la anterior legislatura que los plenos ordinarios debían celebrarse con una periodicidad mensual, sin embargo en el primer pleno de esta legislatura la corporación regida por el Partido Popular decidió distanciar la celebración de sesiones ordinarias al máximo que permite la Ley, cada tres meses. "De ese modo evita que la oposición pueda controlar mensualmente su forma de gobernar e impide ser interpelado con mayor frecuencia obviando una información puntual de su actuación".

▶ SAN ILDEFONSO

El Concurso de Cuentos de La Granja obtuvo gran éxito de participación

EL ADELANTADO / SAN ILDEFONSO
El XXVI Concurso de Cuentos de La Granja organizado por la Asociación Cultural Canónigos de San Ildefonso que finalizó el pasado domingo obtuvo un balance muy positivo en cuanto a participación se refiere. Sus veintiséis ediciones y su alta participación, más de 500 cuentos participantes en esta edición, consolidan este concurso como un referente en el mundo literario no solamente a nivel nacional e nivel internacional. "Hay que tener en cuenta que alrededor del 40% de los cuentos participantes provienen del extranjero, Europa y América fundamentalmente". El concurso de cuentos 'Los cuentos de La Granja' cuenta con la colaboración del Ayuntamiento de San Ildefonso, la Diputación Provincial de Segovia y la Obra Social y Cultural de Caja Segovia. A partir de ahora el jurado evaluará todos los cuentos presentados para elegir el Premio Nacional.

▶ TOROS

Excelente festival taurino en Escalona del Prado

Tres orejas cortó Víctor Mendes y dos David Luguillano y Jorge Escudero

Victor Mendes toreó espléndidamente al primer novillo de la tarde. / PABLO PASTOR

David Luguillano cuajó una faena plenamente artística al que cerraba plaza. / PABLO PASTOR

FICHA

TOREROS
Víctor Mendes, pinchazo, estocada y descabello (oreja) y estocada y descabello (dos orejas).
David Luguillano, gran estocada (silencio) y estocada delantera y atravesada (dos orejas).
Jorge Escudero,novillero, estocada corta y delantera (dos orejas).

LOS NOVILLOS
De diferentes ganaderías. Uno, de Peñatella lidiado en primer lugar, novillo bien hecho y de buen juego; dos de Antonio San Román, segundo y tercero, malo por parado uno y bueno el otro, uno de Angela Rodríguez de Arce, cuarto, de incierta embestida y algo parado, y uno de Las Contentas, de buen juego.

LA PLAZA
Registró tres cuartos de entrada en tarde con sol y nubes y de grata temperatura. Presidió Antonio Matesanz, concejal del Ayuntamiento de Escalona del Prado. Hubo buen ambiente en los tendidos con las peñas aportando color, calor y sana alegría.

PABLO PASTOR / ESCALONA DEL PRADO

El festival taurino celebrado el pasado sábado en Escalona del Prado, tuvo un condicionante un tanto extraño pero sin mayores incidencias: se lidiaron novillos de cuatro ganaderías diferentes, y aunque se colocó un cartel en los aledaños de la taquilla anunciando concurso de ganaderías segovianas, lo cierto es que segovianas en su estricto sentido, solamente eran dos, las de Angela Rodríguez de Arce y las Contentas; las otras dos, las de Peñatella y Antonio San Román son abulenses, aunque es cierto que la de Peñatella es del torero segoviano Andrés Hernando y la de San Román se encuentra en los límites de las dos provincias, así que sin más comentarios ni matices, dejemos la cuestión en simple anécdota.

VÍCTOR MENDES. NEl veterano y excelente matador de toros lusitano, está cumpliendo una temporada taurina plena de actuaciones en festivales y un par de corridas de toros, cuando hace años había anunciado su retirada de los ruedos. Está en su derecho, pero extraña. El hecho es que presenta una buena planta y sus innatas actitudes ante el astado. Y curiosamente, venía a Escalona de torear por la mañana en la localidad castellonense de Alcorta, un festival en que mató con éxito un novillo de Fernando Peña. Ahí queda eso.

Cuatro lances de saludo al que abría plaza, dos de excelente trazo y dos despegado, mejor la media verónica. Rehileteó de manera magnífica con dos pares que se ovacionan. Superior toreo en redondo que transmite emoción por la hondura de los muletazos. Lento, pausado y con sapiciencia torera, desgranó faena variada, destacando los cuajados naturales dándole sitio al novillo y templando a la perfección. Gran faena con finales molinetes y una oreja pese a matar mal.

Con el cuarto novillo de la tarde, simplemente capotazos a un novillo incierto de Rodríguez de Arce. Trincheras para comenzar y tomándose un tiempo a ver si el astado se arranca con mayor prontitud, torea de cerca con pases de tirón por la embestida semiparada del burel, el cual derrota echando la cara arriba. Por el pitón izquierdo nulo. Faena de buenas intenciones y técnica conveniente a las condiciones del mal ejemplar de Rodríguez de Arce. No obstante cortó dos orejas.

DAVID LUGUILLANO. Su primer novillo de San Román, un bonito burraco, pésimo. Excelentes lances a la verónica con media que se jalean. Con su peculiar estilo comienza el toreo en redondo que no encuentra acople por las malas condiciones del novillo. Logra medios pases y pese a su insistencia no alcanza la medianía de una faena voluntariosa y con destello de clase torera. Cobró una gran estocada.

Ante el quinto de la tarde, extraordinarios lances con el compás abierto y bajando las manos en un portento de toreo a la verónica con media superior. Dos ayudados por alto y una preciosa muestra de toreo en redondo con cadencia y mucha estética, marca de la casa. Sacó a relucir su flema torera desgranando una faena plena de matices y enorme sentido de composición artística sobre todo. Entusiasmo popular que emana del torero genuino del agitanado torero vallisoletano. En el centro del ruedo se recreó en el toreo fundamental, repitiendo las series de muletazos en tono mayor. Bajaba el sentido artístico por el pitón izquierdo por donde no iba el novillo. Faena larga que le valió dos orejas..

JORGE ESCUDERO. El joven valor vallisoletano, al que ya vimos pisar fuerte en Navalmanzano, repitió actuación segoviana con parecido concepto torero y vislumbrando unas óptimas cualidades que le acreditan como futurible. Se luce a la verónica con ricos lances estirada la planta. Torea con mucha clase y estilo en redondo, colocándose bien y adelantando el engaño para someter de inicio a su antagonista al que lleva toreado hasta final de trayecto. Templó de manera exquisita sin forzar la suerte. Bueno el colorado novillo de San Román, en las antípodas del primero. Escudero desplaza al novillo con sapiencia juvenil y buen concepto torero, aunque no acompaña debidamente. Luego rectifica y completa la cuestión con la obligada norma establecida. Puso voluntad, empeño, valor y alto grado de torería. Trincheras para entrar a matar. Cortó dos orejas.

COMENTARIO FINAL Placer añadido al hecho de presenciar un buen festejo taurino en Escalona del Prado, el tener como compañero de un viaje cordial en el tiempo, a mi amigo y admirado maestro Andrés Hernando, el cual fue expectador como ganadero de bravo y ante la posibilidad de que su novillo, el que abría plaza, mostrara unas condiciones excepcionales y le fuera aplicado el indulto para padrear. El novillo fue bueno pero no lo suficiente para el deseado indulto. Valor añadido, el compartir y departir asiento en el palco presidencial con buenos amigos y disfrutar de un grato ambiente en todos los sentidos.

www.colon5.es
contract
Colón 5
Soluciones para su oficina
Amueblar el espacio
Sillería Dirección
Navacerrada, 2. Pol. Ind. "El Cerro"
Tlfno.: 921 445 048 - colon5@colon5.es

▶ SAN CRISTÓBAL

Unos 2,6 millones de euros para ampliar el colegio 'Marqués del Arco'

EL ADELANTADO. / SEGOVIA
El Consejo de Gobierno ha aprobado 2.633.009 euros para la segunda ampliación del Colegio de Educación Infantil y Primaria 'Marqués del Arco' en San Cristóbal de Segovia. El presupuesto máximo previsto, incluyendo obra, consultorías técnicas y equipamiento, se sitúa en unos 3.170.000 euros.

Este acuerdo supone realizar una segunda ampliación del colegio en una parcela anexa a la actual con una superficie de4.168 metros cuadrados, y dotar de una línea más al colegio, con 3 unidades de Infantil y 6 de Primaria, con sus respectivos espacios complementarios. Este nuevo edificio se conectará por un corredor acristalado con la edificación existente.

Debido al notable crecimiento que ha registrado la localidad de San Cristóbal de Segovia, ya se ejecutó una primera ampliación para completar las necesidades que requería este centro, además de solventar la situación de exceso de alumnos. Dichas obras finalizaron en agosto de 2006.

▶ NAVAS DE SAN ANTONIO

El antiguo Corral del Concejo acoge un centro cultural en la localidad

EL ADELANTADO. / SEGOVIA
El Consejo de Gobierno ha autorizado una subvención de 60.000 euros al Ayuntamiento de Navas de San Antonio (Segovia), destinada a la construcción de un centro cultural en el antiguo Corral del Concejo que responde a las necesidades planteadas por la población de esta localidad de contar con un espacio dedicado al fomento, promoción y disfrute de la cultura.

Se pretende recuperar la zona céntrica del municipio, ya que en el entorno del corral, se ubican la Iglesia parroquia y el edificio de la Panera Real y en sus cercanías, el Ayuntamiento.

▶ VALVERDE DEL MAJANO

La VIII Feria de Retromaquinaria concluye con una alta participación

El Ayuntamiento del municipio junto con la organización de la Asociación de Amigos de la Maquinaria Agrícola han elaborado este año varias propuestas que han resultado exitosas

ANA GARCÍA BRAVO. / VALVERDE
La feria de Retromaquinaria Agrícola que este año ha cumplido su octava edición, ha sido organizada por el Ayuntamiento de la localidad en colaboración con la Asociación Española de Amigos de la Maquinaria Agrícola, cuyos socios son los propietarios de los vehículos y aperos agrícolas que se exponen en las calles del pueblo, todos ellos en perfecto estado de conservación.

La feria tiene también actividades complementarias como pruebas de arada y de manejabilidad con remolque y competiciones de arrastre y potencia de tractores, para que los agricultores puedan comprobar la fuerza real de sus vehículos. En este concurso de habilidades se estableció la siguiente clasificación: un primer premio para el cordobés Germán Peñas,un segundo premio para el vallisoletano, Aventino Villar y al cordobés, Juan Manuel Ruíz.

El premio a la originalidad recayó sobre José Sagues y a la habilidad de Germán Peña.

Esta edición ha contado con varias novedades que han resultado, según el concejal de Agricultura y Ganadería, Fernando Palomo, "muy atractivas a los más de 10.000 personas aproximadamente que se han acercado durante estos días a Valverde".

Demostración de tractor-pulling para medir la fuerza de arranque de los vehículos que los vecinos han podido llevar para probar la fuerza por ellos mismos, desgranadoras y trilladoras con motor auxiliar de los años setenta que han llegado desde Galicia y que han realizado una exhibición de trilla como en aquellos años, exposición de vehículos camperos y una exposición de miniaturas todas ellas relacionadas con el proceso de producción agraria junto los stand de artesanía y gastronomía y las casas comerciales para exhibir sus maquinarias de última tecnología, han hecho que esta octava edición de la Feria de Retromaquinaria Agrícola se convierta en un referente para los amantes de la agricultura.

Un instante del concurso de habilidades de tractores clásicos en la explanada de la Feria, ayer por la mañana./F.D.

Las Bodegas de Alejandro Fernández entregaron otro de los premios durante la mañana de ayer. /F.D.

En esta edición "esta original e interesante muestra que se realiza en la localidad segoviana de Valverde del Majano, ha contado - además con la presencia de un buen número de 4x4 clásicos" como afirmaba el alcalde de la localidad, Rafael Casado, algo que considera que"ha tenido muy buena acogida por parte no sólo del público de aquí, sino de los llegados desde todos los puntos de la comarca.

En este sentido, el presidente de la Asociación de Amigos de la Maquinaria Agrícola, José Luis Horcajo, se muestra "orgulloso y satisfecho de la amplia participación de público registrada en esta última edición".

▶ SAN MIGUEL DE BERNUY

La iniciativa privada recupera un edificio industrial del siglo XIX

El Molino Grande alberga un establecimiento de turismo rural con 18 habitaciones

M.G. / SEGOVIA

Tras varias décadas de abandono, el "Molino Grande" de San Miguel de Bernuy, que a finales del siglo XIX albergó una pujante fábrica de harina, vuelve a ser uno de los centros neurálgicos de este pueblo a orillas del Duratón merced a la iniciativa privada de la familia Bravo Gozalo que tras dos años de trabajo abrirá este mes en este histórico recinto un lujoso alojamiento de turismo rural.

El edificio, uno de los escasos ejemplos de la arquitectura industrial del siglo XIX que se conservan en la provincia, ofrece al visitante la posibilidad de disfrutar de uno de los parajes más hermosos de la provincia, ya que está situado en la ribera del Duratón, muy cerca de las hoces que han dado fama a esta comarca.

El director del establecimiento, José María Bravo, destacó el esfuerzo realizado por toda la familia para llevar adelante este proyecto, en el que se han invertido más de 600.000 euros para rehabilitar este edificio; que ayer fue presentado a los medios de comunicación.

> La casa rural cuenta con un **restaurante especializado** en asado de lechazo

La casa rural cuenta con 17 habitaciones dobles, todas ellas con baño y climatización, pero con características diferenciadas, y dispone de seis dormitorios con salón privado, suites y apartamentos para grupos con salón privado,

Bravo explicó que las habitaciones han sido denominadas con el nombre de algunos de los parajes más característicos, con el fin de que la casa rural mantenga su vinculación con el pueblo "hasta en los más mínimos detalles".

La casa rural cuenta también con un restaurante situado sobre el antiguo caz de agua que movía la turbina del molino, en el que el lechazo y la comida casera son las especialidades más destacadas.

José María Bravo sirvió el almuerzo ofrecido a los medios de comunicación para presentar las instalaciones./JUAN MARTÍN

Los hermanos Bravo Gozalo posan en una de las estancias más singulares del nuevo establecimiento hotelero./J.MARTÍN

▶ SANTA MARÍA LA REAL DE NIEVA

El pregón de Francisco Puch abrió las fiestas de la Virgen de la Soterraña

EL ADELANTADO / SANTA MARÍA

El poeta y colaborador de EL ADELANTADO DE SEGOVIA, Francisco Puch Juárez, leyó el sábado por la noche el pregón inaugural de las fiestas de Santa María en honor a la Virgen de la Soterraña.

Una vez presentado por el alcalde, Eusebio García, como autor de varios libros —el último sobre el callejero segoviano de las calles de Madrid— el pregonero invitó a la participación de todos los vecinos. Seguidamente se proclamó a la reina y damas de las fiestas, Judith Fernández y Melany Herranz Sanz y Miriam Herranz Martín. La fiesta continuó con el desfile de peñas y la popular verbena de soleros que cumplió su 51 edición.

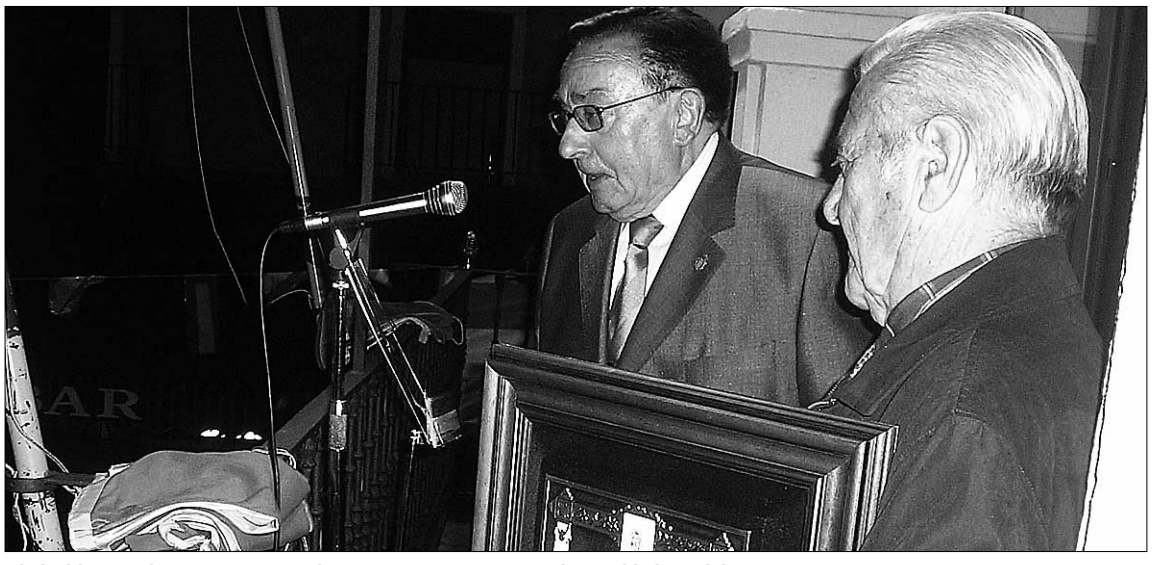

El alcalde, Eusebio García, junto al pregonero, Francisco Puch, en el balcón del Ayuntamiento. / PACO DEL CAÑO

JSF GRUPO Inmobiliario
"Compramos suelo, Creamos hogares"
C/ del olmo 4,(Frente Caja de Ahorros)
40197 S.Cristóbal de Segovia
Tlf: 921406655 Fax : 921406826

TORRECABALLEROS
Desde 99.660€
"Entrada 3.000€
Resto Subrogación
Hipoteca Promotor
por el total"

JSF GRUPO Inmobiliario
"Compramos suelo, Creamos hogares"
C/ del olmo 4,(Frente Caja de Ahorros)
40197 S.Cristóbal de Segovia
Tlf: 921406655 Fax : 921406826

▶ NAVA DE LA ASUNCION

El profesor Javier García González pregonará las fiestas patronales

El encierro nocturno, con toros de lídia de la ganadería Albarrán, y el concierto de rock de la banda "Burning", entre las actividades más significativas del programa de actos

• Marcado por los actos tradicionales, el programa de festejos para las fiestas en honor al Santísimo Cristo de la Expiración presenta modificaciones en la feria taurina y pretensiones en potenciar el encierro nocturno.

Grupo de quintos-as de donde la noche del jueves 11 y 12 saldrán elegidas la reina y damas, rey y alfiles. /EL ADELANTADO

AMARUARRI/ NAVA DE LA ASUNCIÓN

Las fiestas patronales volverán a movilizar el ambiente callejero entre el día 12 y el 21 de septiembre, con un programa de festejos donde los actos tradicionales marcan el diario de las celebraciones, y que el doctor en Ciencias Políticas y premio nacional de Defensa de 2007, Javier García González, pregonará en la noche del viernes 12.

Aún así se ha intentado introducir algunos cambios en la fecha de celebración, como ha sido el caso de la elección de reina y damas de honor, cuya idea era realizarlo antes de la noche de entrevisperas para dar a las elegidas un mayor protagonismo en la difusión de su elección en el programa de fiestas y medios informativos. Al final las propias quintas que protagonizan el acto decidieron continuar con el sistema actual.

Cambios que si se hacen efectivos en el encierro nocturno de la noche del sábado 13, al realizarse con los toros de la corrida del día siguiente y de la ganadería Arcadio Albarrán. Con ello se pretende potenciar este encierro que cumple sus 40 años de recorrido y los mismos de celebración el próximo. También el primero diurno al salir los toros, de Hermanos Romani, del corral a la plaza, sin dar doble vuelta.

EQUILIBRIO DE GASTOS. En la feria taurina se modifica el día de la celebración de la corrida de rejones al pasar del martes al sábado para posibilitar una mayor participación al espectáculo. Otras modificaciones afectan al lugar de celebración de las verbenas, de modo que algunas de ellas pasan a la intersección de las calle Real y Julián Arévalo, con la finalidad de acercar este baile al movimiento callejero.

Para el regidor navero, Santiago de la Cruz, se ha buscado la referencia de los costes del año anterior para equilibrar gastos, aunque afirma que la tarea no es fácil ante la actual situación económica. No obstante manifiesta que se han hecho esfuerzos para incluir actividades especiales como el concierto que ofrecerá el grupo de rock "Burning", la noche del día 20; una banda que vuelve actuar en Nava tras 23 años de su último concierto aquí. Fiestas donde los encierros, la procesión al Santo Patrón, las verbenas, actividades deportivas y otras recreativas. mantienen el ritual tradicional.

Feria taurina

Los actos taurinos se abrieron ayer domingo con la exhibición de recortes "arte y emoción", que ofrece la empresa encargada de los festejos taurinos "Aremar", que regenta el empresario y torero Jorge Arellano, a propuesta del Ayuntamiento y en sustitución del habitual concurso de recortes. Para el alcalde de Santiago de la Cruz, el cambio está motivado por los resultados del año pasado ante la actitud de los recortadores de no lidiar el último toro de la final y el hecho de no existir una normativa que obligue a los participantes a cumplir con el compromiso adquirido.

Los festejos taurinos agrupan los siete encierros, dos de ellos campestres, y sus respectivas capeas. Encierros que desde la intención de los responsables municipales, se intentan potenciar para darles mayor seriedad y protagonismo, en especial el nocturno del día 13 y el diurno del día 14.

La feria taurina se sitúa en la corrida del domingo día 14 , a cargo de los toreros Antonio Ferrera, Serafín Martín y David Mora, para lidiar toros de la ganadería Arcadio Albarrán.

Le sigue la novillada sin picadores para el diestro vallisoletano Pablo Santana, del albacetense Rafael Tejada, y del portugués Diego Santos, que protagonizaran con toros de la ganadería Hermanos Amian, de procedencia Murube.

Cierra el ciclo taurino la corrida de rejones del sábado día 20, con toros de la ganadería Bucaré (Javier Buendía), que lidiaran los rejoneadores Raúl Martín Burgos, Álvaro Montes y Roberto Armendáriz.

Se trata de una cita taurina que en esta ocasión no cuenta con un festival taurino, como en otras ocasiones.

▶ VALSAÍN

Los toros de los encierros se escaparon de los toriles

EL ADELANTADO / VALSAÍN

Los toros que corren en los encierros en las fiestas de Valsaín se escaparon ayer de sus establos. Según informó el alcalde de la Granja de San Ildefonso, Jose Luis Vázquez, los animales se salieron a una de las fincas del monte de Valsaín pero todo fue solucionado rápidamente, cuando unos jóvenes a caballo los metieron de nuevo en los toriles. Estos toros estaban destinados a correr los encierros de ayer y de hoy y todo el incidente transcurrió "con total normalidad" en palabras de Vázquez. Satisfecho por la eficaz actuación, aprovechó para expresar la buena marcha de las fiestas del núcleo del Real Sitio en honor de Nuestra Señora del Rosario, que se celebran hasta el 13 de este mes.

▶ BERNARDOS

El pintor Miguel A. Maestro muestra sus últimas creaciones

Maestro presenta un paseo pictórico en el Centro de Recepción de Visitantes. /A. M.

A. MARUGÁN / BERNARDOS

El centro de recepción de Visitantes recoge un interesante paseo pictórico sobre diferentes "paisajes para el recuerdo", que el pintor segoviano Miguel Angel Maestro, ha plasmado en sus cuadros con cierta calidad artista y reencuentro con estos paisajes segovianos y madrileños que le son muy cercanos.

Hay tranquilidad y sosiego en estos días luminosos que gusta a Maestro captar con sus luces y sombras, los colores y tonos propios de cada momento en determinada estación del año. Es una reflexión de captar la mejor perspectiva de cada lugar urbano, rural y del espacio libre elegido. Imágenes cargadas de luz sacada de colores acrílicos, moviendose dentro del figurismo y el impresionismo que caracteriza su estilo. Cuadros que al visitante le sitúan en una visión plástica extraordinaria del lugar plasmado. Así uno se puede sorprender de la belleza del entorno del puente de Constanzana, que preside la exposición, de la dimensión representativa de las plazas mayores, de Bernardos, Ayllón, Segovia, de rincones de Nava de la Asunción o las estampas del Retiro madrileño y Paseo del Museo de Prado y de las vistas paisajistas como de la de Santa María desde el cerro de Pinilla y los preatardeceres de campos y pinares.

Maestro se desenvuelve con armonía, fuerza y luminosidad y ello nos envuelve gratamente, alegrando las vista durante el paseo que nos brinda. Se trata de una exposición que muestra el Centro de Recepción de Visitantes de Bernardos, un edificio que antes fue ermita de San Roque y que hoy representa una de las salas más acogedoras de la provincia, por su cuidado diseño y rehabilitación. Un espacio agradecido para las obras que viene albergando y en esta ocasión la del pintor Miguel Angel Maestro hasta el próximo viernes 12, día de clausura, pero antes es una buena recomendación para visitar y disfrutar de estos "Paisajes para el recuerdo".

▶CUÉLLAR

Veintitrés establecimientos se han inscrito en el IX Concurso de Tapas

Las bases de participación incluyen dos novedades en esta edición: el precio fijo de las tapas de 1,20 euros y la designación de un jurado que se sumara al popular

• El Ayuntamiento ha organizado la novena edición del Concurso de Tapas Villa de Cuéllar, una cita que tendrá lugar del 26 al 29 de septiembre en 23 establecimientos.

El certamen se celebrará un año más coincidiendo con la festividad de San Miguel. / GABRIEL GÓMEZ

NURIA PASCUAL MAYO / CUÉLLAR

Ventitrés establecimientos participarán en la novena edición del concurso de Tapas Villa de Cuéllar, un certamen que tendrá lugar de 26 al 29 de septiembre coincidiendo con la celebración de la festividad del patrón de la Villa, San Miguel.

Los establecimientos participantes en esta edición son: bar Naipe, TBO, Las Aldabas, Ditirambo, Castilla, Cantábrico, Ketramas, Estival, Piscis, Las Bolas, Dori, Sotanillo, El Soportal, Oasis, Alaska, Estación de Autobuses, Chaplin, Temple, Carchena, San Francisco, La Calleja, Rincón Castellano y Bay on Bay.

Entre las tapas que podrán degustarse se encuentran el canapé de lomo escabechado, placer tropical, bricheta moruna vegetal, cestita de bacalao horneada, tostada templaria o pimiento relleno de marisco.

Cada establecimiento participará con una única tapa, que será identificada visiblemente como tapa concursante con su nombre. Así mismo podrá disponer de las tapas que ofrece diariamente.

A cada uno de ellos se le proporcionará una urna para facilitar a los clientes depositar su papeleta de voto.

NOVEDADES Junto al precio fijo establecido para las tapas en 1,20 euros el Ayuntamiento ha determinado este año la designación de un jurado que junto al popular determinarán al 50 por ciento cuál es la tapa ganadora. Ese jurado, que nombrará el Ayuntamiento, estará formado por tres personas relacionadas con los sectores de la hostelería y el turismo. Los días del Concurso el jurado se deberá identificar en los establecimientos participantes con el fin de que puedan ejercitar su trabajo y no tengan que aportar por ello cantidad económica alguna.

El concurso está dotado con un premio, consistente en una distinción honorífica, que se concederá teniendo en cuenta el resultado del jurado nombrado para el concurso y las votaciones efectuadas por los distintos consumidores a través de una papeleta de voto que se facilitará al establecimiento junto con un díptico informativo de los establecimientos que participan y un plano de situación.

PARTICIPANTES

- Naipe
- TBO
- Las Aldabas
- Ditirambo
- Castilla
- Cantábrico
- Ke Tramas
- Estival
- Piscis
- Las Bolas
- Dori
- Sotanillo
- El Soportal
- Oasis
- Alaska
- Estación de Autobuses
- Chaplín
- Temple
- Carchena
- San Francisco
- La Calleja
- El Rincón Castellano
- Bay on Bay

El Concurso Fotográfico de las Fiestas admite originales hasta el 19 de septiembre

N.P. / CUÉLLAR

Hasta el viernes 19 de septiembre permanecerá abierto el plazo para presentar originales al XXII Concurso Fotográfico fiestas de Cuéllar. Los trabajos que se presenten deberán ser originales y no haber sido presentados en ningún otro concurso fotográfico. El número de obras por autor no excederá de cinco. El tema del concurso son las Fiestas de Cuéllar y sus Tradiciones. Una de las novedades de esta edición es que las fotografías deberán presentarse únicamente con el papel fotográfico, sin reforzar, admitiéndose márgenes en la propia fotografía. Éstas se entregarán en sobre cerrado, y en él mismo se incluirá un sobre con los datos del autor, nombre y apellidos, D.N.I. o N.I.F., correo electrónico, dirección y teléfono. Las instantáneas podrán ser en color o blanco y negro, el tamaño será de 20 x 30 centímetros.

El plazo de admisión finalizará el día 19 de septiembre de 2008, a las 15 horas y los participantes deberán presentar o enviar sus fotografías y los documentos requeridos en el Ayuntamiento indicando específicamente "Concurso Fotográfico "Fiestas de Cuéllar" 2008".

Hay dos categorías: la de adultos con un primer premio de 400 euros, un segundo de 150 euros y un tercero de 100 euros. En la categoría infantil, hasta 14 años inclusive, hay un único premio de una cámara digital de fotos y diploma.

Las fotografías premiadas quedarán en poder del Ayuntamiento y como novedad en esta edición el Ayuntamiento señala que podrá adquirir al precio de 20 euros tantas obras, distintas de las premiadas, como considere.

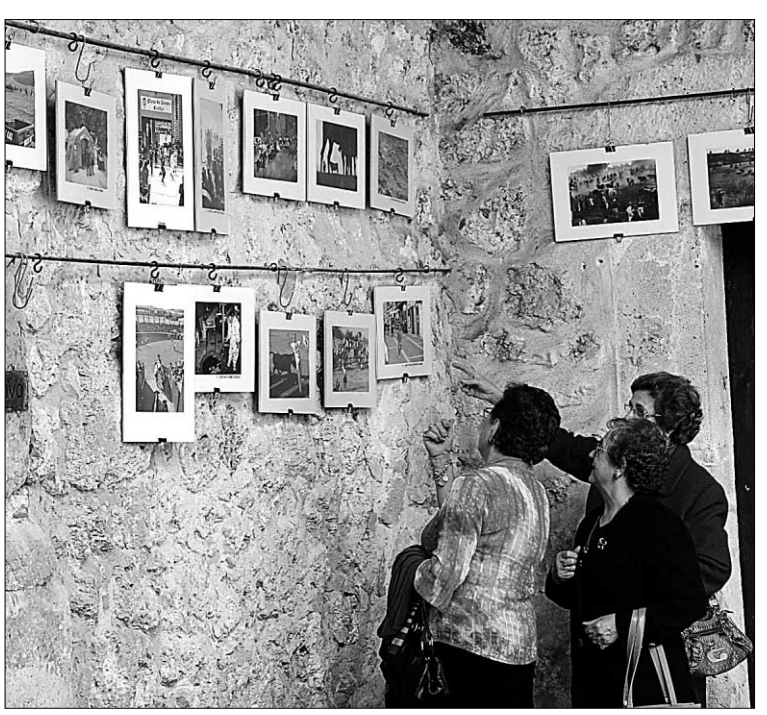

Las fotografías serán desués expuestas en el patio del Ayuntamiento./GABRIEL G.

agenda

FARMACIAS DE GUARDIA

Farmacia F.J. Alcaraz

(C/ Resina, hasta el 21 de septiembre)

EXPOSICIONES

Centro Parroquial

HAsta el 14 de septiembre. Exposición de pintura, óleos de Juan Soler, Montse Araez y Juan Martínez Araez. De 20 a 22.00 horas.

CONVOCATORIAS

Hasta el 13 de septiembre

Novenario a Nuestra Señora de El Henar en el Santuario. Matutina a las 8.00 horas y vespertina a las 17.30 horas.

MONUMENTOS Y MUSEOS

Oficina de Turismo en el Castillo... 921 14 22 03.

Castillo de Cuéllar. Visitas teatralizadas sábados y domingos mañana y tarde. Recomendable reserva previa.

Centro de Interpretación del Arte Mudéjar. Iglesia de San Martín: Sábados, domingos y festivos. Grupos concertar visitas. Nos ofrece un paseo por la sociedad medieval mediante la imagen y el sonido.

Centro de Interpretación de los Encierros. Iglesia de San Francisco: Este centro es una invitación para disfrutar todo el año del sabor de los encierros. Las modernas tecnologías van llevando de la mano, por el mundo del toro. Reservas en la Oficina de Turismo.

Muestras mudéjares: Iglesias de San Martín, San Andrés, San Esteban, El Salvador, Santa M. de la Cuesta, Ábside de Santiago, Torre de Santa Marina.

TELÉFONOS DE INTERÉS

Policía Local 921141685
.....921140002
Guardia Civil 921143420
Bomberos 921140274
Juzgado 921140004
Ayuntamiento 921140014
Oficina de Turismo 921142203
Estación de Autobuses 921141513
Centro de Salud. 921142244
Urgencias 921140820
Cruz Roja 921140869
Correos 921140817
Polideportivo 921140910
Piscinas 921140520
Club de Golf 921142158

▶ 'LOS DESAYUNOS DE ICAL'

Terciado plantea modificar los planes de empleo para proteger «al trabajador y no al puesto de trabajo»

El presidente de Cecale augura que la recuperación económica llegará en el último trimestre de 2009, pero advierte de que los últimos tres meses de este año serán «muy complicado»

• Jesús Terciado asegura que la idea es que las empresas puedan adaptarse en momentos de crisis y que las personas despedidas reciban formación para que se recoloquen.

Rafael Monje (i), Jesús Terciado y Luis Miguel Torres (d), en un momento de 'Los desayunos de Ical'. / JAVIER LACHA (ICAL)

ICAL / VALLADOLID

El presidente de la Confederación de Organizaciones Empresariales de Castilla y León (Cecale), Jesús Terciado, apostó por una modificación de los planes de empleo ante la crisis para que pongan el acento en la formación de los trabajadores que queden en el paro, en facilitar la movilidad de los empleados y su recolocación y dé facilidad a las empresas para adaptarse «a situaciones muy cambiantes» como las de dificultades económicas. La idea es, según explicó en 'Los desayunos de Ical', organizada por la agencia Ical y con participación de los responsables de los medios del Grupo Promecal, que las empresas tengan capacidad de adaptación en momentos de crisis y que los despedidos reciban una formación para que se puedan recolocar. «Se trata de proteger al trabajador, no el puesto de trabajo, y que las empresas puedan adaptar su empleo y la formación de los trabajadores a sus necesidades», dijo.

Asimismo, reconoció que la situación económica «es muy preocupante», ya que «en estos momentos se está incrementando el paro, se reduce la creación de empresas y la contaminación está llegando a sectores distintos al de la construcción». A pesar de ello, incidió en su «optimismo» ante la situación, para augurar que la recuperación se podría acelerar y registrarse en el último trimestre de 2009. A pesar de ello, asumió que los cierres patronales se seguirán produciendo, con una especial incidencia en el último trimestre de 2008, cuando la situación va a ser «muy complicada». En este contexto, explicó que la crisis crediticia «tiene que tocar fondo» y exigió a las autoridades bancarias que hagan un esfuerzo porque aflore en su totalidad y se restablezca la confianza para que fluyan los fondos.

También resaltó la necesidad de que el Gobierno aborde cuestiones básicas para la supervivencia empresarial, como la flexibilización del mercado laboral y la rebaja del Impuesto de Sociedades en cinco puntos hasta situarlo en un nivel similar al de los países del entorno español.

En este sentido, arremetió contra los mensajes «muy negativos» que está recibiendo la clase empresarial del Ejecutivo central, «cuando hace una apuesta por el gasto social continuado y por el mantenimiento del empleo con un nivel salarial como el actual, sin una flexibilización del mercado, que deben soportar las empresas, algo irrealizable». «No pedimos un despido gratuito, sino que la empresa tenga capacidad de adaptar sus plantillas a una situación concreta».

De la misma manera arremetió contra la propuesta del Gobierno de recortar la contratación en origen de inmigrantes, ya que «puede generar problemas en algunos sectores, en los que hasta ahora ha sido difícil encontrar mano de obra española».

SITUACIÓN REGIONAL. Terciado también se refirió a la situación de Castilla y León, una autonomía, dijo, que aguanta mejor la crisis, porque su dependencia del sector de la construcción «es menor». A pesar de ello, reclamó unos presupuestos de la Comunidad con un crecimiento mayor de la inversión que del gasto, ya que muchas de las 27 medidas de la Junta para afrontar la situación económica dependen de ello. Asimismo, exigió al Gobierno que en sus cuentas generales incluya la consecución de infraestructuras clave para la región, como el eje del Duero y el AVE. Así, avanzó que desde Cecale están trabajando en un documento sobre «infraestructuras para la competitividad», que no sólo habla de carreteras, sino también del ferrocarril, de suelo industrial, suministro eléctrico, telecomunicaciones y logística.

El presidente de Cecale también abogó por el salto al exterior de las empresas, como algo sustancial para la economía y reclamó su inclusión en el Consejo de Internacionalización de la Comunidad, para conocer las estrategias «de primera mano».

Por último, invitó tanto a los agentes públicos como privados a «apretarse el cinturón» y asumió que la Comunidad puede tenerlo «un poco crudo con la financiación autonómica». En este sentido, sustanció que es preciso que se presten servicios a todos los ciudadanos por igual y rechazó una negociación bilateral, para denunciar que en los grandes partidos se está viendo que «lo que vale es la territorialidad».

[,,]

«Castilla y León es una autonomía que aguanta mejor la crisis, porque su dependencia del sector de la construcción es menor»

«No pedimos un despido gratuito, sino que la empresa tenga capacidad de adaptar sus plantillas a una situación concreta»

«Es preciso que se presten servicios a todos los ciudadanos por igual»

PUNTOS CLAVE

▶ **Situación económica.** El presidente de Cecale, Jesús Terciado, avanzó que la patronal apuesta por una modificación de los planes de empleo ante la crisis económica para que pongan el acento en la formación de los trabajadores que queden en el paro, en facilitar la movilidad de los empleados y su recolocación y dé facilidad a las empresas a adaptarse en situaciones muy cambiantes.

▶ **Medidas del Gobierno.** Terciado también resaltó la necesidad de que el Gobierno, más allá de las medidas propuestas contra la crisis, aborde situaciones básicas para la supervivencia empresarial, como la flexibilización del mercado laboral y la rebaja del Impuesto de Sociedades en cinco puntos hasta situarlo en un nivel similar al de los países del entorno español. «No pedimos un despido gratuito, sino que las empresa tengan la capacidad en un momento determinado de adaptar sus plantillas».

▶ **Contratación inmigrantes.** Criticó la propuesta del Gobierno de recortar la contratación en origen de inmigrantes, ya que «puede generar problemas importantes en algunos sectores, en los que hasta ahora ha sido difícil encontrar mano de obra española».

▶ **Castilla y León.** También se refirió a la situación concreta de Castilla y León, una autonomía, dijo, que aguanta mejor la crisis, porque su dependencia del sector de la construcción «es menor». A pesar de ello, reclamó unos presupuestos de la Comunidad para 2009 con un crecimiento mayor de la inversión que del gasto.

▶ **Financiación autonómica.** El presidente de la patronal invitó tanto a los agentes públicos como privados a «apretarse el cinturón» ante la crisis y asumió que la Comunidad puede tenerlo «un poco crudo con la financiación autonómica para los próximos años».

Cecale cifra entre 5.000 y 6.000 los trabajadores sin cobertura

Jesús Terciado afirma que la extensión de convenios propuesta por los sindicatos UGT y CCOO no cumple la legalidad

• El presidente de la patronal pretende que las relaciones con los sindicatos se restablezcan, porque la situación económica «nos debe llevar a ponernos de acuerdo».

ICAL / VALLADOLID

El presidente de Cecale, Jesús Terciado, cifró entre 5.000 y 6.000 los trabajadores de Castilla y León que carecen de cobertura a través de un convenio colectivo, frente a los datos que manejan los sindicatos UGT y CCOO de entre 30.000 y 50.000. «Hay muchos menos trabajadores desprotegidos por la negociación colectiva de los que se dice desde el ámbito sindical».

En este sentido, sostuvo que les gustaría que todos los trabajadores tuvieran convenio «pero se deberían seguir las pautas que se marcan desde los acuerdos nacionales de negociación y eso es lo que hemos defendido en todo momento», comentó en referencia a la ruptura del diálogo con las centrales sindicales para la consecución de un convenio de vacíos. Así, insistió en que la negociación sobre esta fórmula «está cerrada», ya que «existe otra solución desde hace años», que es la que se empleó en el conjunto nacional, «donde hubo un primer convenio de vacíos con duración de tres años, para que tras ese periodo se pudiera cubrir a los empleados buscando a las partes legitimadas, para que se sentasen a negociar, creando marcos para ello a través del asociacionismo». «No nos queremos mover de ese marco».

Terciado explicó que la petición de UGT y CCOO a la Administración regional para la extensión de 103 convenios colectivos a los empleados de subsectores minoritarios que carecen de ellos no cumple ni con los acuerdos nacionales de negociación colectiva ni con la legalidad. Al respecto, aclaró que han presentado alegaciones a la petición sindical, ya que «no cumplen la premisa básica de propuesta de negociación anterior a la presentación de la solicitud, con lo que no se ajustan a los acuerdos ni a la legalidad».

ESTUDIO. Sin embargo, aseguró que no son contrarios a esas fórmulas, pero siempre que cumplan con la legalidad primero y con los acuerdos que tienen firmados. Así, propuso un estudio sobre los convenios que se deberían extender, para intentar sentar en una mesa de negociación a representantes de ambas partes y, sino se logra, emitir la solicitud a la Administración, «a la cual no nos negaremos».

El presidente de Cecale, Jesús Terciado. / JAVIER LACHA (ICAL)

También reconoció que las relaciones con los sindicatos «no han sido buenas» desde diciembre, por discrepancias que han dado lugar a manifestaciones «que no han tenido la profundidad con la que se amenazaba». En este contexto, transmitió su pretensión de que las relaciones se restablezcan porque la situación económica «nos debe llevar a ponernos de acuerdo».

Para finalizar, se refirió al proceso de Diálogo Social, para calificar la comunicación que mantiene con el presidente de la Junta, Juan Vicente Herrera, y el vicepresidente segundo y consejero de Economía, Tomás Villanueva, de «fluida». Además, recordó que en breve se constituirán las mesas para iniciar la negociación sobre subcontratación de la administración, agilización trámites administrativos, derechos sociales y Ley de Dependencia, junto a la técnica de análisis de las medidas contra la crisis.

> Sobre el Diálogo Social calificó la **comunicación** con Herrera y Villanueva de **«fluida»**

Al respecto, argumentó que en unas circunstancias de crisis siempre son más difíciles las relaciones con los sindicatos, cuya radicalización «es más posible, lo que no quita que nosotros debamos presentar las soluciones que debemos presentar y mantener la responsabilidad que estamos teniendo a través del Diálogo Social con la Junta».

Jesús Terciado optará a la reelección porque percibe «unidad» en la patronal

ICAL / VALLADOLID

El presidente de Cecale, el abulense Jesús Terciado, destacó que se presentará a la reelección de su cargo en la asamblea electoral que celebrará el 23 de septiembre, porque percibe que dentro de la organización ha conseguido una «unidad importante» en sus dos años de mandato (los otros dos recayeron en el salmantino José Luis Martín Aguado). Terciado explicó que en la última junta directiva celebrada por Cecale, el pasado 10 de julio, manifestó su intención de presentarse a la reelección y explicó que en el próximo encuentro pedirá a sus integrantes los avales.

Asimismo, admitió que en algunos momentos «han existido problemas en el seno de Cecale, algo que no pueden negar», dijo, para recordar que su trabajo durante los dos últimos años se ha dirigido a ganarse la «confianza» de los integrantes de su organización.

Asimismo, ensalzó el proyecto de nueva sede de la organización, que se concluirá en dos años, así como la entrada en funcionamiento de las comisiones participativas y de nuevos servicios relacionados con proyectos corporativos, coordinado todo a través de la secretaría general.

Por lo que se refiere a las críticas de los representantes de los trabajadores sobre la falta de una estructura regional de la patronal argumentó que «lo que hace región es tener aglutinadas a provincias y sectores en una idea común», para espetar que «si el resultado es entendido por los sindicatos como un proyecto regional o no, me importa muy poco».

«A las cajas no les falta liquidez para financiar grandes proyectos»

ICAL / VALLADOLID

El presidente de Cecale, Jesús Terciado, aseguró que no le costa que haya faltado liquidez en las entidades financieras de la Comunidad para acometer grandes proyectos regionales en los últimos años, si bien admitió que «no se ha dado esa sensación».

Esa falta de capacidad financiera es una de las razones que ha impulsado el debate lanzado por el presidente de la Junta, Juan Vicente Herrera, sobre el futuro del músculo financiero regional, en el que Terciado aboga por una mayor coordinación de las carteras industriales de las cajas y una cooperación reforzada en sus operaciones fuera del país, aunque considera «deseable» mantener las actuales estructuras provinciales de las cajas.

Así incidió en que «tener capacidad para financiar un gran proyecto es muy importante» y razonó que si alguna empresa quiere hacer una inversión y se lo va a resolver Caja Madrid o La Caixa sin problemas, eso es una garantía para que la actividad piense en sus territorios. Asimismo, comentó que se ha producido la situación de que proyectos que se han instalado en la Comunidad han buscado financiación en entidades y bancos ajenos a la región, pero con gran presencia en la Comunidad.

En este contexto, comentó que «el problema» para financiar grandes proyectos, «puede llegar ahora, pero también lo van a tener otras autonomías». Así, apostó por lograr una «mayor vinculación» de las entidades de ahorro de la Comunidad, pero manteniendo sus estructuras territoriales, que constituyen una de sus «virtudes», dijo. Terciado aseguró que las negociaciones para potenciar el «músculo financiero, van en esa dirección», para insistir en que contar con una única caja permitiría afrontar «grandes proyectos, pero la pérdida de esa identidad territorial sería peor solución». «Los dos retos son compatibles».

A pesar de este debate, dijo que «es deseable, primero, que una profundización de la crisis no se lleve por delante ninguna entidad, que entra dentro de lo probable». Por ello, razonó que si la crisis se profundiza y alguna entidad corre «grave riesgo» es «fundamental la unidad entre todos los agentes económicos y sociales y el Gobierno». A pesar de ello, sostuvo que las cajas de la Comunidad tienen buena salud.

Por último, se refirió al compromiso de Juan Vicente Herrera de modificar la Ley de Cajas para incluir la patronal y los sindicatos en un grupo propio dentro de las asambleas generales de las entidades, y se mostró convencido de que «se va a cumplir en breve plazo».

SEGÚN SE MIRE
BRAULIO LLAMERO

Compromisarios

A ver, niños, la pregunta del millón: ¿Cuál es la misión u objetivo de un afiliado cuando, convertido en compromisario, acude al congreso de su partido?

-Decidir el rumbo de los siguientes años.

Eso suena bien, es bonito y figura, sí, en la teoría. Pero no, ni de broma creen en su poder de decisión los compromisarios que muy pronto irán a los Congresos regionales del PSOE o del PP.

-Participar en la renovación de ideas y dirigentes.

Eso suena aún mejor pero dan ganas de reír. En este país y con estos partidos, son los dirigentes los que renuevan, cuando tienen ganas, alguna que otra idea y a los dirigentes que están por debajo de ellos y que deben de estar domesticados para garantizar su propia continuidad. Venga, más respuestas y que se vea si de veras sabéis más que un niño de Primaria:

-Para dejarse ver.

Correcto. Ahora sí. Hoy en día los afiliados que participan en los congresos de sus partidos suelen acudir, única y exclusivamente, para dejarse ver o porque no les queda otra, dado que ocupan altos cargos, les ha sido encomendada una ponencia o no estar presentes podría hacer peligrar su sueldo o ambiciones. Hombre, a ver, no digo que no pueda haber excepciones; algún que otro afiliado a la antigua, romántico, que cree en el partido, en «sus colores», hasta en sus ideas -pese al ocaso más que cierto de las ideologías-. Esos pocos afiliados a la antigua, que se creen la teoría, que acuden con la intención de decidir, son los que maquillan un poco los habituales resultados «a la búlgara», típico de partidos endogámicos y jerarquizados cual los que sufrimos. La inmensa mayoría, no obstante, va a lo que va: a dejarse ver, por si de paso les pudiera caer algo. ¿Si no, de qué iba a salir elegido por goleada dentro de unos días alguien tan impuesto, desconocido y foráneo como Óscar López en el seno del PSOE? ¿Si no, de qué iban a reelegir de nuevo en el PP al bondadoso pero inane Juan Vicente Herrera? Lo que pasa, niños, es que en este país, en esta Comunidad, son los líderes los que seleccionan a los compromisarios de sus congresos. Por eso no paran de aplaudir, que, aparte de dejarse ver, es su gran función en los congresos. ■

|HUMOR GRÁFICO| MANOS LIBRES

| VERDADES DE MENTIRA | DAVID FRONTELA

La cortina de humo

La modificación de la Ley del Aborto y la legalización del suicidio asistido no pueden ser sendas cortinas de humo para dejar de hablar de la crisis económica. Me resisto a que esto sea así porque de ser cierto estaríamos ante uno de las operaciones más ruines, lamentables y aberrantes que ningún gobierno puede llevar a cabo. Llenar de titulares polémicos las portadas de los periódicos sirve exclusivamente para reconocer un fracaso al que no se quiere hacer frente -la gestión de la economía- con una barbaridad todavía mayor. Cualquiera de los asuntos -aborto y suicidio- son materias sobre las que para hablar es necesario un Pacto de Estado sin paliativos que hubiera tenido que arrancar de una propuesta electoral en firme que los ciudadanos hubieran podido valorar y votar. Ante la falta de la más importante de esas condiciones, la de la opinión de los ciudadanos, nos encontramos ante una manipulación sin precedentes sea o no una cortina de humo. Pacto de Estado que, por cierto, podría discurrir en el sentido de la ampliación o de la restricción sin que nadie hubiera de rasgarse las vestiduras.

«La limitación del derecho a la vida por el establecimiento de un plazo no se puede plantear sin honradez» ■

La limitación del derecho a la vida por el establecimiento de un plazo más o menos disimulado es algo que no se puede plantear sin honradez y hacerlo dejando la decisión en manos de una comisión científica proabortista no lo es. Encomendar el Gobierno a un partido es fruto de la confianza que en sus propuestas hace el pueblo soberano para que después pueda constituir cuantos equipos de expertos considere. En este caso ni lo uno ni lo otro se ha cumplido.

Los populares, por su parte, se arrogan la paternidad de la 'cortina de humo' para seguir criticando el desaguisado económico pero todavía no han dado su opinión clara y rotunda sobre el asunto. Los de Rajoy podrán salir airosos y además criticando si el Gobierno finalmente hace valer su mayoría en el Congreso -aunque los diputados deberían más que nunca hacer valer su voto individual- pero no podrán volver al Gobierno sin deshacer lo andado y evitar que los ciudadanos digan que lo que están haciendo no es una 'cortina de humo' sino echar tierra sobre….

AGENDA PARA LA PRÓXIMA SEMANA

LUNES, 8 DE SEPTIEMBRE

El consejero de Educación presenta el nuevo curso escolar

El consejero de Educación, Juan José Mateos , presenta hoy en el Monasterio Nuestra Señora de Prado de Valladolid las novedades del nuevo curso escolar 2008/2009 que se inicia este mes de septiembre. Mateos se referirá a asuntos como el inicio y finalización del calendario escolar, los periodos vacacionales o los días festivos.

MARTES, 9 DE SEPTIEMBRE

Herrera inaugura el Centro de Innovación Tecnológica

El presidente de la Junta de Castilla y León, Juan Vicente Herrera, inaugurará en la localidad salmantina de Aldeatejada el Centro de Innovación Tecnológica construido por Iberdrola. Además, aprovechará su estancia en la ciudad para visitar la Feria Agropecuaria de Salamanca que este año celebra su vigésimo quinta edición.

MIÉRCOLES, 10 DE SEPTIEMBRE

Las Cortes celebran el primer pleno del curso político

Las Cortes de Castilla y León inician en septiembre el curso político con una intensa actividad que incluye la celebración de ocho plenos hasta el mes de diciembre. La primera sesión plenaria del Parlamento autonómico será el jueves 10 y viernes 11 de septiembre y en ella se abordarán, entro otros temas, la actual situación económica.

DOMINGO, 14 DE SEPTIEMBRE

Concluye la Feria Internacional de Muestras de Valladolid

La Feria Internacional de Muestras de Valladolid cerrará el domingo sus puertas tras nueve días de intensa actividad. La Feria cumple este año su 75 edición y por tal motivo es gratuita para todos sus visitantes, que se calcula que podrán ser 300.000. En los 100.000 metros cuadrados de la Feria, 460 empresas exponen sus productos.

|UN MINUTO MÍO|
JESÚS QUIJANO

El accidente de Barajas

Retomo, querido lector, la comunicación semanal tras el paréntesis veraniego y lo hago, a sabiendas de que muchos otros asuntos merecerían tratamiento, rememorando el acontecimiento que sin duda más impacto nos causó a todos en estas últimas semanas. Los otros temas tendrán su tiempo y su oportunidad, pero la catástrofe del 20 de agosto en Barajas es de las que empequeñece cualquier otra consideración. Quiso además el destino que yo mismo estuviera en ese aeropuerto, ese mismo día y prácticamente a la misma hora del suceso, si bien en lugar alejado al que sólo afectaron los retrasos, las noticias y las emociones.

Es probable que, una vez transcurridas unas semanas, concluido el doloroso trámite de la identificación de las víctimas, celebrados los duelos familiares y sociales, el efecto noticioso de la tragedia vaya perdiendo intensidad y espacio. Quizá es inevitable que sea así, habida cuenta de la vorágine mediática en que habitualmente nos movemos. Ahí quedarán las imágenes y los testimonios, goteando datos y hechos puntuales hasta que un día, andando el tiempo, se conozcan al completo las circunstancias cuando se hagan públicas las conclusiones de la investigación y el asunto recobre actualidad. Ese será el momento de análisis más fundados y definitivos.

Hay, no obstante, una reflexión que debiéramos hacer ya y que incluso debiéramos haber hecho hace tiempo, a la vista de la evolución de las comunicaciones aéreas en estos últimos años. Es verdad que el tráfico aéreo se ha intensificado de forma espectacular en un mundo tan interconectado como el que vivimos. Y al calor de tal necesidad han entrado en escena multitud de compañías, públicas y privadas, grandes y pequeñas, en un escenario de competencia salvaje. De modo que, en muchas ocasiones, la oferta de buen precio y buenas condiciones para captar clientes se hace a base de rentabilizar flotas muy ajustadas de aviones, cargando los servicios y acortando tiempos en todos los sentidos. Y, obviamente, aún siendo el transporte aéreo estadísticamente rápido y seguro, no es ese el mejor contexto para el máximo de garantía y de confianza que hay que exigir. Creo por ello que se impone mayor rigor en los requisitos, tanto de entrada como de permanencia en el tráfico aéreo. Ahí tenemos la realidad: se accidenta un avión entre los miles y miles que están funcionando a cada momento; pero un accidente son 154 vidas truncadas. Y cada una de esas vidas vale más que el costo de las mejoras que deban acometerse. Aunque a veces no lo parezca.

▶ EL PRESIDENTE DEL GOBIERNO ABRE EL CURSO POLÍTICO EN LEÓN

El presidente del Gobierno, José Luis Rodríguez Zapatero, interviene en la XXIX Fiesta Minera Asturleonesa en Rodiezmo de la Tercia (León). /PEIO GARCÍA (ICAL)

Las pensiones subirán un 6% en 2009

Compromiso. Zapatero asegura que en estos cuatro años ha incrementado los subsidios mínimos un 30 por ciento y un 60 por ciento los que reciben las viudas

Respeto. El socialista pide al PP que acate algunas normativas, como la Ley del aborto o la de Dependencia, así como más consideración con la Memoria Histórica

ICAL / LEÓN

El presidente del Gobierno, José Luis Rodríguez Zapatero, anunció ayer en la XXIX edición de la Fiesta Minera de Rodiezmo de la Tercia (León) que las pensiones mínimas se incrementarán en 2009 un seis por ciento, con el objetivo de que en 2012 se hayan aumentado al menos en un 25 por ciento. El socialista aseguró, además, que la economía es la principal preocupación del Gabinete central.

El mandatario recordó que siempre se comprometió a mejorar los subsidios por encima de la media y que, en estos cuatro años pasados, ha incrementado las pensiones mínimas un 30 por ciento, «la mayor subida de toda la democracia», y para los colectivos de viudas un 60 por ciento. «Seguiré elevándolas, porque ésta es mi forma de responder a las dificultades económicas. Ésta es mi forma de entender el Gobierno», proclamó.

Asimismo, Zapatero acusó a «algunos» de «aprovecharse del frenazo económico y pedir el recorte de gastos sociales y la flexibilidad laboral, control del gasto e intervención para apoyar a las empresas».

Sobre la crisis económica, el presidente quiso dejar claro que todos los países europeos sufren esta situación, algo que «ignora» la derecha española, porque tiene su origen la política desarrollada por EEUU. «En la etapa del ex presidente Clinton, la economía americana creció sana y hubo creación de empleo. Ahora hay crisis crediticia, porque se ha aplicado una política de desregulación, falta de control y se hacían hipotecas sin garantía, un dinero que alguien tiene que asumir y que hace que las empresas europeas tengan más dificultad para financiar y pagar su deuda», manifestó Zapatero.

Además, añadió que España «no tiene deuda por capricho, sino que ha tenido más inversión en la democracia, porque había que superar el retraso en educación e innovación, entre otros». A esto agregó que, «afortunadamente, hemos tenido años de ingresos abundantes», momento que aprovechó para pedir a los trabajadores que «confíen» en el Gobierno, «porque estará a su lado para apoyar políticas sociales y creación de empleo».

MÁS GASTO. Además de anunciar la subida de las pensiones mínimas, José Luis Rodríguez Zapatero adelantó que el Gobierno garantiza su cobro, porque, para ello, «hay un Fondo de la Reserva de la Seguridad Social superior a 56.000 millones de euros, frente a los 15.000 que había cuando entré en el Ejecutivo». Por todo ello, insistió en que la tarea «más importante» en la actualidad es superar la situación económica y las medidas de apoyo a las familias y empresas, así como las políticas de lucha contra el paro.

Por otro lado, en lo referente a la polémica surgida por la Ley de la Memoria Histórica, el mandatario hizo alusión a las declaraciones del PP durante los últimos días. Por ello, pidió a la «derecha» que, aunque solo sea por «compasión, respete a los que «quieren saber dónde están sus familiares, reconocerles y quererles».

Durante su charla, Zapatero confirmó la intención del Gobierno de reformar diferentes leyes de carácter social, como la del aborto «para hacerla mejor, más segura y con más garantías jurídicas», y la de Igualdad, un trabajo que se desarrollará «entre sindicatos y empresarios para hacer que esa igualdad sea real».

Asimismo, señaló que continuará el desarrollo de la Ley de la Dependencia, un proceso que ya está muy avanzado porque, presumió Zapatero, cuando él llegó a Moncloa, «no había un solo euro para este tema», pero en 2009 se invertirán más de 1.000 millones, destinados a 30.000 personas. Por todo ello, el socialista criticó a Rajoy ya que «resulta insólito el ejercicio de hipocresía de la derecha, que no puso ni un euro para la dependencia y ahora se queja».

NUCLEARES, NO. El último gran asunto que abordó el inquilino de Moncloa fue el de la dependencia energética, un problema que, a su juicio, se paliará mediante las energías renovables. Ante los rumores sobre una rectificación a la moratoria atómica, Zapatero dejó bien claro que no va a ser su Gobierno «quien apueste por la energía nuclear, a pesar de los cantos de sirena. No hay que ir a lo fácil, hay que hacer un esfuerzo para reducir las energías contaminantes y para hacer más racional nuestro sistema de consumo energético», concluyó el presidente.

Guerra **a Cataluña**

ICAL / LEÓN

El presidente de la Fundación Pablo Iglesias, el ex vicepresidente Alfonso Guerra, afirmó ayer que, en un momento de dificultades económicas, el Gobierno central se esfuerza en tomar decisiones en algunos lugares en los que los dirigentes «tiran cada uno de un pico de una manta». Así, sin citar a Cataluña, señaló que «la derecha y la izquierda se alían contra el Ejecutivo central para exigir más fondos económicos y una mayor financiación».

El sevillano lamentó que esta unión de las fuerzas políticas amenaza con «tumbar» y «derribar» al Gobierno.

Asimismo, Guerra advirtió de que si José Luis Rodríguez Zapatero no puede aprobar los próximos Presupuestos Generales del Estado (PGE) el Gobierno central se enfrentará a una situación que podría otorgar el bastón de mando al Partido Popular y a las fuerzas nacionalistas.

Ante miles de personas en la vigésimo novena edición de la Fiesta Minera de Rodiezmo de la Tercia (León), Guerra se refirió también al *lehendakari*, Juan José Ibarretxe. En su opinión, la «última pirueta» del político vasco fue la de pedir a los ciudadanos de Euskadi que denuncien ante las instituciones europeas que el Ejecutivo de España le impide celebrar un referéndum para consultar a los ciudadanos sobre la independencia de este territorio.

PANORAMA

MADRID

Un mendigo encuentra un bebé abandonado en el interior de una iglesia

EFE / MADRID

Sucesos como el acontecido ayer en Madrid suenan a película de Navidad, en la que en un principio todo parece tener mal camino, pero que finalmente acaba siendo una bonita historia feliz. El relato comienza con un bebé de unos días de vida y en buen estado de salud, abandonado en una parroquia del centro de la capital, donde lo encontró un indigente tras escuchar el llanto del pequeño, que estaba en el interior de un confesionario.

Según informaron fuentes de Emergencias, el pequeño, de raza blanca, fue descubierto en la iglesia de Santa Teresa y San José, muy cerca de la Plaza de España, y vestía un pijama, estaba limpio y alimentado y a su lado había una bolsa que contenía pañales y biberones.

El hallazgo se produjo poco antes de las 11,30 horas cuando un vagabundo que estaba pidiendo limosna a las puertas del recinto eclesiástico escuchó el llanto de un niño que procedía del interior de la parroquia. El mendigo entró en la iglesia y encontró al bebé en el interior de un confesionario, lo que comunicó al párroco, que inmediatamente telefoneó al 112.

Efectivos del Samur realizaron una primera exploración del pequeño, y comprobaron que se encontraba en buen estado y lo trasladaron en una ambulancia al Hospital del Niño Jesús, donde permanece ingresado. Por su parte, la Policía Nacional se ha hecho cargo de las investigaciones para averiguar la identidad de la madre del pequeño, sin que hasta el momento se conozca su paradero ni los motivos que la han llevado a abandonar a su hijo. De momento, habrá que esperar el final feliz de la historia.

Puerta de la iglesia de Santa Teresa y San José, donde estaba el bebé. / EFE

INCENDIO EN VIGO

El vertido de la nave calcinada llega a la playa de Samil

El vertido en el río Lagares provocado por el incendio que el sábado calcinó completamente una nave empresarial en el barrio vigués de Cabral ha llegado a la playa de Samil, por lo que el Ayuntamiento decidió colocar ayer la bandera roja, según informó el alcalde, Abel Caballero. El primer edil explicó que el líquido que ha llegado a la desembocadura del río Lagares es detergente de la empresa de limpieza en donde se originó el fuego. El vertido ha afectado a unos 300 metros del borde de la playa y está siendo atajado por unas 60 personas de un dispositivo especial, con la intención de poder colocar lo antes posible la bandera amarilla de nuevo. Por su parte, el director general de Medio Ambiente, Emilio Fernández, confirmó que los esfuerzos se centran ahora en que no llegue al mar.

La Policía custodia la zona donde fueron incendiadas dos viviendas durante el ajuste de cuentas. / REUTERS

Un asesinato en Roquetas desencadena una 'batalla campal' buscando 'justicia'

Los 'vengadores' desafiaron a la Policía con barricadas, botellazos y pedradas, que se saldaron con cuatro detenciones y grandes destrozos

• El suceso se produjo durante la madrugada del sábado en el barrio de las 200 Viviendas, en el pueblo almeriense, como consecuencia del apuñalamiento a un senegalés.

EFE / ROQUETAS DE MAR (ALMERÍA)

La muerte, el sábado por la noche en Roquetas de Mar, de un senegalés de 28 años de al menos una puñalada, asestada al parecer por un vecino de la localidad, derivaron en una serie de actos vandálicos que se han saldado con cuatro subsaharianos detenidos y tres agentes heridos leves.

Los hechos, ocurridos en el barrio de las 200 Viviendas, habitado en su mayor parte por ciudadanos extranjeros, se iniciaron a las 21,45 horas con el asesinato del joven O.K. durante una pelea motivada en principio por un ajuste de cuentas relacionado con el tráfico de drogas, según informó la Subdelegación del Gobierno de la provincia andaluza. Sin embargo, en las inmediaciones del lugar del suceso -la calle Pedro Salinas- los compatriotas del fallecido, que vivía desde hace al menos tres años en España con su mujer y sus dos hijas, relataron que la víctima, empleado del campo, solo intervino en el enfrentamiento entre otras personas para apaciguar los ánimos, y que entonces él, fue brutalmente agredido.

La muerte del hombre, cuyo cadáver fue trasladado al Instituto de Medicina Legal pasadas las 2,00 horas de ayer, dio paso a la concentración de un numeroso grupo de inmigrantes que se tornó, en poco tiempo, violenta.

«Muy dolidos por un crimen tan cobarde», según explicó un colectivo de compatriotas del fallecido, y «con ganas de encontrar al culpable», el grupo de subsaharianos reunidos en las calles del barrio protagonizó una serie de altercados por los que llegaron a incendiarse dos edificios.

En uno de ellos, del número 8 de la calle Gerardo Diego, reside al parecer el que se supone autor del homicidio de etnia gitana, en paradero desconocido desde el sábado, mientras que el segundo lo habita algún familiar suyo.

Los numerosos vecinos del barrio que narraron la *batalla campal* que se vivió durante toda la madrugada afirmaron que el inmueble ocupado por el supuesto homicida era un punto habitual de venta de drogas.

Durante estos altercados, los primeros agentes de la Policía Local y de la Guardia Civil que se desplazaron a la zona al recibir el aviso del apuñalamiento no pudieron entrar en el lugar, tanto por las barricadas colocadas en los accesos a estas calles, como por las pedradas y botellazos que recibían cuando trataban de paralizar el jaleo montado.

Aunque aún no ha concluido la cuantificación de daños materiales, se sabe que han ardido dos coches particulares estacionados y numerosos contenedores, y se han dañado en diferente grado otros siete vehículos oficiales.

EN ESPAÑA

MÁLAGA

Fallece un varón tras desatarse un incendio en su vivienda ■ Un hombre de 39 años falleció ayer a consecuencia de las quemaduras sufridas en el incendio que se produjo en su vivienda en la capital malagueña. En el suceso también resultó intoxicada por inhalación de humo una mujer de 48 años, que a lo largo de la jornada recibió el alta médica.

MADRID

Detienen a cinco individuos por denunciar robos falsos para cobrar el seguro ■ Cinco madrileños fueron detenidos en Pinto acusados de denuncias falsas, todas ellas vinculadas con robos violentos, que formulaban para cobrar la indemnización del seguro. Las investigaciones se iniciaron al descubrirse el aumento de reclamaciones idénticas.

ALICANTE

Una mujer golpea a dos policías por arrestar a su pareja por malos tratos ■ Una mujer de 20 años fue detenida en Alicante por agredir a dos agentes del Cuerpo Nacional de Policía cuando custodiaban en la comisaría a su pareja, quien dos horas antes había sido arrestado por, golpear a esta mujer, con el agravante de haber infringido una orden de alejamiento.

MADRID

Muere el conductor de un 'buggy' al chocar en el campo contra un todoterreno ■ Un hombre de aproximadamente 50 años falleció ayer en el acto cuando el *buggy* que conducía por la finca de Soto de Viñuelas, en el municipio madrileño de Tres Cantos, chocó violentamente contra un todoterreno en el que viajaba un grupo de cazadores, que resultaron ilesos.

Suplementos de ECOLOGÍA

8 de septiembre de 2008

NÚMERO 04

DIPUTACIÓN PROVINCIAL DE SEGOVIA
ÁREA DE DESARROLLO RURAL Y MEDIO AMBIENTE

CONSORCIO PROVINCIAL DE MEDIO AMBIENTE

ECOEMBES
SEPARAR ESTÁ EN TUS MANOS RECICLAR EN LAS DE TODOS

LIMPIEZA DE FOSAS SÉPTICAS

El servicio de limpieza de fosas sépticas comienza con buen pie

El Consorcio Provincial de Medio Ambiente ha puesto en funcionamiento un nuevo servicio de limpieza de fosas sépticas y redes de aguas residuales que dará cobertura a numerosos municipios segovianos

El Consorcio Provincial de Medio Ambiente ha puesto en marcha recientemente un nuevo servicio la limpieza de fosas sépticas y redes de colectores, que dará cobertura a un amplio número de municipios de la provincia. El servicio se orienta principalmente a núcleos de menos de 500 habitantes, que no disponen de plantas depuradoras, sino que las aguas residuales se depositan en fosas sépticas de mediana o gran dimensión, dependienso de las necesidades de cada municipio. Sin embargo, el planteamiento del esta entidad dependiente de la Diputación es que el servicio sea extensible a cualquier localidad.

Para su correcta puesta en marcha se realizó un estudio exhaustivo en la geografía de la provincia para determinar el tipo de tratamiento de las aguas residuales de cada municipio. De esta forma, se encontraron con un total de 145 puntos de tratamiento primario de aguas residuales en la provincia, ya fueran fosas sépticas, plantas compactas o decantadores.

El técnico del Consorcio, Carlos Genique, explica que la puesta en marcha del servicio "representa un gran apoyo a la conservación del estado de funcionamiento de las instalaciones de conducción de aguas residuales, que en general , los municipios de la provincia lo estaban encomendando a empresas particulares".

El nuevo camión de limpieza de fosas sépticas y redes de agua residuales está dotado de una potente bomba succionadora.

El Consorcio realizó un estudio de costes y envió la información pertinente a los Ayuntamientos susceptibles de utilizar este servicio, facilitándoles un Convenio del que pueden beneficiarse y reducir el presupuesto que destinan en la actualidad a este cometido.

Los primeros estudios y la solicitud de información a los consistorios se llevó a cabo en la primavera de 2008, mientras que la puesta en marcha del servicio se hizo efectiva en la primera semana del mes de junio, dotando para ello un vehículo con dos conductores, equipado con cisterna, sistema impulsor y succionador, de 8.000 litros de capacidad.

En tan sólo dos meses, el Consorcio ha realizado 56 servicios con y cuenta con un listado de solicitudes en espera que serán atendidos diaria y progresivamente.

Después de cada visita, se solicita a los representantes de los ayuntamientos una pequeña evaluación del servicio. Genique explica que en todos los casos han recibido una información positiva "por lo que tenemos la seguridad de que este nuevo servicio era muy necesario y se mantendrá en el tiempo".

La implantación por parte del Consorcio de Medio Ambiente de este nuevo servicio de limpieza se suma a la ampliación de la gestión de recogida y selección envases ligeros, mediante un camión compactador más; así como a la recogida y selección de enseres, agregando los dos vehículos de puntos limpios móviles existentes.

Todas estas iniciativas, responden, según Carlos Genique, "a una labor de plena dedicación, contribuyendo a la protección del medio ambiente y el desarrollo sostenible, incentivando la reutilización, el reciclado y la valorización de los residuos por parte del Consorcio Provincial de Medio Ambiente" y añade que "de cuyo propósito nos encontramos profundamente satisfechos".

Separar empieza en casa

Todos sabemos que según sea el color del contenedor solo podemos verter en él un tipo determinado de residuos. Los tipos de contenedores que nos podemos encontrar en nuestras calles, los residuos que podemos y no podemos verter y lo beneficios que se obtienen si lo realizamos correctamente son los siguientes:

Residuos Contenedor gris con tapa naranja o verde entero

Sí se puede depositar

- Restos de comida y residuos orgánicos que no puedan depositarse en otros contenedores
- Otros residios no peligrosos ni voluminosos que no puedan depositarse en otros contenedores

No se puede depositar

- Envases de vidrio: éstos deben depositarse en el contenedor verde
- Cartón, periódicos, revistas: éstos deben depositarse en el contenedor azul
- Juguetes de plástico.
- Pequeños electrodomésticos (tostadoras, planchas etc.)
- Cajas, no de cartón, que estén sin plegar o sin trocear

Papel y cartón Contenedor azul

Sí

- Periódicos y revistas.
- Propaganda impresa: (buzoneo, etc.)
- Pequeñas cajas de cartón: cajas de galletas, paquetes de detergente, envases de cartón para huevos, etc.
- Bolsas de papel entregadas en los comercios.

No

- Briks.
- Pañales y papeles sucios.
- Papeles plastificados, encerados y metalizados.

¡CONSEJO! Pliegue las cajas de cartón antes de depositarlas al contenedor.

Beneficios medioambientales

- No se utilizan fibras vírgenes en la fabricación de papel. Se reduce la cantidad de árboles necesaria para fabricar papel (13 árboles por Tm. aprox.), disminuyendo así la deforestación y el abuso del monocultivo de especies de crecimiento rápido (pino, eucaliptus) en detrimento de las especies autóctonas.
- En la fabricación de papel hay menor consumo de energía (35%) y agua (60%), menor carga contaminante del agua residual, menos residuos de fabricación (40%), menor contaminación atmosférica (70%) y disminución de malos olores

Vidrio Contenedor verde

Sí

- Botellas de cualquier color (blanco, verde, marrón).
- Frascos de conserva.
- Frascos de cosmética y perfumería

No

- Bombillas y fluorescentes.
- Espejos.
- Cristales de ventanas.
- Lunas de automóvil.
- Vasos, jarras, platos o figuras de vidrio.

¡CONSEJO! Deposita los envases de vidrio sin sus elementos de cierre (corchos, tapones, arandelas, tapas etc.)

Beneficios medioambientales

- Ahorro de energía y reducción de la erosión producida en la extracción de materia primas
- Reducción de energía en la fusión del vidrio.
- Menor saturación del vertedero.
- Por cada tonelada de vidrio recuperado se produce un ahorro de 1.200 kg. de materias primas y 130 kg. de fuel.

Envases Contenedor amarillo

Sí

- Envases de plástico.
- Briks.
- Latas,botes y bandejas de metal
- Envases tipo brick
- Bolsas y envoltorios de plástico y aluminio.
- Papeles plastificados, encerados y metalizados.

No

- Pañales y papeles sucios.
- Plásticos de envoltorios muy sucios.

¡CONSEJO! Aplaste, siempre que pueda, los envases para reducir su volumen

Beneficios medioambientales

- Cada año se utilizan 22 millones de toneladas de aluminio, de las que se recuperan y reciclan algo menos del 20%. El principal uso que se hace hoy en día de este metal es en los botes de bebidas. Se trata de los envases con mayor porcentaje de reciclado de todo el mundo desarrollado: cumplen todos los requisitos de reciclabilidad, ya que el proceso se puede repetir indefinidamente y fabricar nuevos botes enteramente de material reciclado.
- El reciclado del envase de aluminio usado es una actividad industrial rentable que crea empleo

LOS ENVASES TE PIDEN QUE LOS SEPARES

EN SEGOVIA YA HEMOS RECUPERADO 1.630 TONELADAS DE ENVASES

Recuerda que el sistema de reciclaje empieza en tu casa. Separa tus envases y depositalos en su contenedor correspondiente de recogida selectiva. Así evitaremos que vayan a los vertederos y cuidaremos de nuestro entorno. Porque entre todos, aún podemos hacer más.

SIGAMOS SEPARANDO LOS ENVASES PARA CUIDAR SEGOVIA

segovia consorcio
CONSORCIO PROVINCIAL DE MEDIO AMBIENTE

SEPARAR PARA RECICLAR
www.ecoembes.com

ECOEMBES
SEPARAR ESTÁ EN TUS MANOS
RECICLAR EN LAS DE TODOS

El compostaje doméstico

El Espinar, San Cristóbal de Segovia y Palazuelos de Eresma están desarrollando tres proyectos piloto de producción de compostaje doméstico, en los que participan un total de 180 familias y un colegio

Los municipios de El Espinar, Palazuelos de Eresma y San Cristóbal de Segovia están desarrollando un proyecto piloto de producción de compost para el abono de las parcelas de las familias participantes. La iniciativas está promovidas bien por el Ministerio de Medio Ambiente, a través de un convenio de colaboración con los consistorios o como iniciativa municipal, y en cada caso cuentan con una técnico de medioambiente encargada de supervisarlos, así como de ofrecer toda la información necesaria a los participantes en los programas.

El principal objetivo de esta experiencia es obtener el mantillo o compost en contenedores especiales en los que se introducen restos de hierba, maleza y desechos orgánicos generados en las propias viviendas, de manera que el producto obtenido puede ser utilizado como abono o fertilizante.

El compostaje doméstico en sus diferentes modalidades consiste en un proceso biológico aeróbico, mediante el cuál los microorganismos actúan sobre la materia biodegradable. Esta materia prima es sometida a cuatro etapas de temperatura, que nunca superará los 70 grados centígrados y además el silo en el que se introduce la mezcla está diseñado para obtener unos niveles de humedad de entre el 40 y el 60 por ciento. Una oxigenación óptima, y una relación de carbono y nitrógeno correcto, ya que si ésta es muy elevada, disminuye la actividad biológica.

El tiempo de descomposición depende de los materiales, aunque el diseño de los compostadores permite obtener el abono listo para usarse a través de una trampilla, en la parte inferior del cubo, mientras por la parte superior puede irse añadiendo materia a descomponer. Tanto es así que en un mismo cubo habrá matillo en diferente estado de maduración.

La utilización de este abono natural ejerce, según diversos estudios, un efecto beneficioso en el suelo en el que se aplica, evitando la erosión, al formar una capa protectora, además de elevar los niveles de nutrientes, mejorando las características físicas.

EL PROBLEMA En nuestro día a día, cada ciudadano produce inevitablemente casi un kilogramo de desperdicios de la cocina y, en determinadas épocas del año, un volumen considerable de restos vegetales que han de ser gestionados por los municipios o mancomunidades, con presupuestos derivados de los impuestos directos. El compostado doméstico se ha presentado como una solución de este exceso de producción de residuos. Además es barato, se realiza a una escala muy pequeña, muy manejable, y no necesita aporte extra de energía.

Cada iniciativa de la provincia está produciendo un tipo de compost. En las fotografías se muestra el compostador utilizado en El Espinar y el aspecto del mantillo.

LOS TRES PROYECTOS AL DETALLE

	El Espinar	Palazuelos de Eresma	San Cristóbal de Segovia
Técnico	Sonia Moreda y Valle Alonso	Mara Quirós	María Domínguez
¿Cuándo empezó?	El proyecto a través del Ministerio de Medioambiente comenzó en septiembre de 2007, pero este Ayuntamiento ya había rinicitivas anteriormente.	El programa de Palazuelos de Eresma ha recibido el nombre de 'Compóstate' y se puso en marcha como inciativa municipal a finales de mayo de 2007	En 2004 como iniciativa municipal y se trabajó el compostaje doméstico. En los próximos meses empezarán con otro programa de compostaje comunitario.
¿Cuántas familias?	Hay 59 compostadores y biotrituradoras repartidas entre 58 familias y el colegio.	En total, participan 48 familias, (comenzaron con 24 y lo han doblado en este año)	Empezó con 25 familias participantes y ahora cuentan con 75 familias voluntarias.
Otros detalles	Uno de los requisitos fue que las familias residiesen de forma continúa en el municipio y que dispusiesen de una parcela en la que poder aplicar el mantillo obtenido. En la actualidad cuentan con lista de espera y prevén ampliar.	Al igual que en los otros dos núcleos, se realizaron sesiones informativas y se les orienta sobre la forma de generar y utilizar el compost. Además se realiza un seguimiento trimestral. También cuentan con lista de espera.	Programa de producción de compost domiciliario conocido con el nombre de vermicompostado, una técnica especial que se basa en el trabajo con lombrices y que puede llevarse a cabo en compostadores de pequeñas dimensiones.

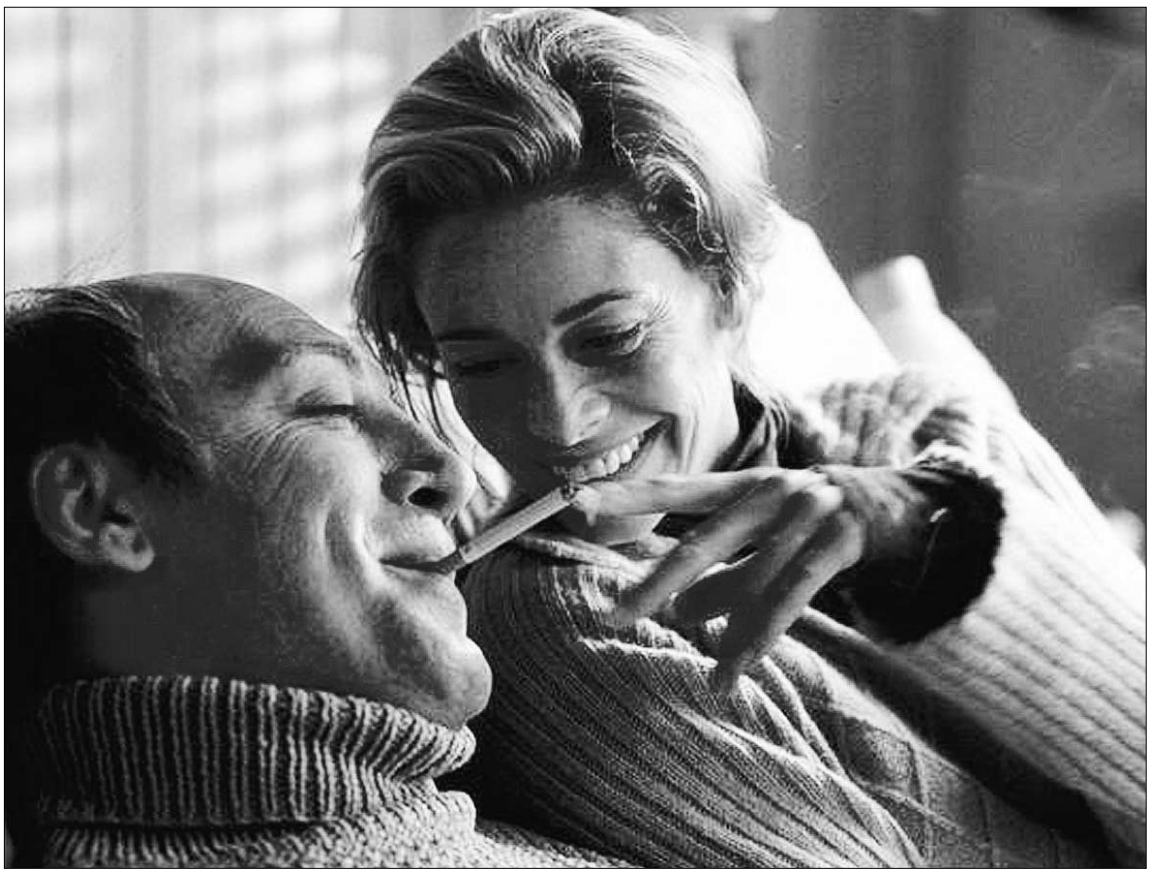

Imagen de una de las secuencias de la película 'Mar adentro', basada en la vida de Ramón Sampedro.

El Gobierno regulará el «suicidio asistido» antes de finalizar la legislatura

El PP acusa al Ejecutivo de querer «liquidar personal con cargo a la Seguridad Social», para no hacer frente a «las víctimas del paro»

• El ministro de Sanidad, Bernat Soria, apuesta por modificar el Código Penal para sacar adelante una ley que permitiría a los enfermos terminales elegir su momento para morir.

OTR-PRESS / MADRID

El Gobierno ha comenzado fuerte la nueva etapa política. Si hace apenas unos días se ponía sobre la mesa la creación de una nueva Ley del aborto, ahora la noticia se centra en la eutanasia. El Ejecutivo quiere regular el «suicidio asistido» antes de que acabe esta legislatura. El ministro de Sanidad y Consumo, Bernat Soria, anunció ayer que va iniciar una reflexión sobre la legalización de este derecho y no descartó que se pueda consensuar una modificación del Código Penal para permitir que un enfermo pueda recibir ayuda para poner fin a su vida.

Esta novedad no ha dejado indiferentes a los *populares*, que han tardado poco tiempo en manifestar su disconformidad y atacar las iniciativas de Zapatero y su equipo y llevarlas a su continua batalla política por el poder. Para el vicesecretario de Comunicación y portavoz del PP, Esteban González Pons, que el Gobierno hable ahora de «liquidar al personal con cargo a la Seguridad Social» no es más que «otro globo sonda, otra cortina de humo» para intentar que no se hable de las «víctimas del paro».

No obstante, con espejos en el que mirarse como los de Holanda o Suiza, Soria confirmó que la reflexión sobre el suicidio asistido está «abierta» en el seno del Ejecutivo y, aunque reconoció que la eutanasia no es legal en España, mostró su esperanza, porque el Código Penal «se ha cambiado ya muchas veces» y podría volver a hacerse para acoger esta materia.

Con tal objetivo se va a abrir un proceso en el que el Ministerio de Sanidad caminará de la mano con el de Justicia y que podría culminar antes de que termine la legislatura. «Esta reflexión nos puede llevar un año o un año y medio», dijo Soria en una entrevista en la que también señaló que el principio básico en el que se centrará la reflexión es en el de, *el propietario de tu cuerpo eres tú*.

«Nosotros respetamos la opción del ciudadano, que puede decir que no quiere ser sometido a la tortura que significa muchas veces el esfuerzo terapéutico, que a veces atenta contra su deseo», proclamó Soria que además aseguró «nuestra sociedad ha demostrado que es una sociedad moderna, que es madura y que está preparada para cualquier tipo de debate».

Ante estas declaraciones, la plantilla del PP está revolucionada y González Pons confesó que «si ven que lo del suicidio asistido no cuaja lo siguiente será que las próximas Navidades Melchor, Gaspar y Baltasar traigan oro, incienso y 400 euros; o que los diestros toreen sin corbata para gastar menos agua al ducharse; o que en las procesiones de Semana Santa se conviertan en laicas. Cualquier cosa les vale para que no se hable de que el presidente del Gobierno, José Luis Rodríguez Zapatero, con su inutilidad profesional esta provocando cientos de miles de víctimas del paro», sentenció.

Antecedentes

Solo dos países de los Veinticinco que forman la UE, Holanda y Bélgica, disponen de una legislación que acepta la eutanasia activa bajo circunstancias muy específicas desde hace dos años. No obstante, el debate llega regularmente a las instituciones europeas, que apelan de forma reiterada a la exclusiva competencia de los países en estos temas éticos.

El camino que el PSOE está dispuesto a abrir ahora en el Congreso, ya ha sido recorrido en diferentes territorios de la Unión Europea, aunque no siempre con el mismo éxito. En Alemania y Francia los intentos de despenalizar el derecho a morir quedaron estancados, aunque se han distinguido graduaciones de penalizaciones según los casos. Por lo tanto, el equipo de Gobierno de Zapatero tendrá que buscar la fórmula para conseguir este reto.

PANORAMA

FILATELIA

WNS es una herramienta de referencia y control contra las emisiones ilícitas

ANDRÉS GALARÓN

El primer sello del mundo apareció en Inglaterra en 1840, el *Penique negro*, con la imagen de la reina Victoria. De aquella emisión llama la atención que no figurase el nombre del país, algo lógico, al no existir en otros lugares, no cabía la duda de su procedencia. Hoy 168 años después, tienen el honor de figurar en la relación de países emisores como la única administración que no indica el Estado.

Poco a foco se fueron sumando territorios al nuevo *invento*, España se incorpora en 1850. La aparición del primer sello dio paso de inmediato al nacimiento del coleccionismo.

En el diario *The Times* se podía leer en 1840 los primeros anuncios en los que se demandaban sellos usados. Se intuía el enorme alcance de esta afición, que con la reproducción de personajes, hechos, historia, paisajes..., sumaban el cultural y educativo de una incipiente filatelia. Pronto se contaban por miles las estampas emitidas al año por los países. Misión imposible conocerlos todos y coleccionarlos por igual.

Los aficionados optan por temáticas para nutrir sus trabajos. A lo largo de muchos años, emisiones abusivas de Estados de nula legalidad inundaban los mercados filatélicos constituyendo un fraude de notables consecuencias.

El 1 de enero del año 2000 se crea por la Unión Postal Universal (UPU) y la Asociación Mundial para el Desarrollo de la Filatelia AMDF (WNS) una referencia. El número incluye el código del país ISO, unos dígitos correlativos y el año de emisión. El objetivo de esta iniciativa es constituir una completa base de datos con todos los sellos de correos legales emitidos. Una protección a los intereses filatélicos y una herramienta para luchar contra las apariciones ilícitas de sellos y etiquetas que imitan a la estampa original.

Muestra de algunos de los últimos sellos reconocidos de España.

VIOLENCIA MACHISTA

El 016 recibe más de 67.000 llamadas en su primer año

Una media de ocho llamadas a la hora y de 185 consultas al día para un total de 67.194 llamadas. Éstas son las preocupantes cifras que arroja en su primer año de funcionamiento el 016, el teléfono de información y asesoramiento jurídico a las mujeres víctimas de la violencia machista. El balance del primer ejercicio de vida de este servicio también apunta que agosto fue el mes en el que se recibieron más consultas, por tratarse de un período en el que las parejas conviven mucho más. Además, las autonomías desde donde se hicieron más llamadas son la Comunidad de Madrid, con 16.827 consultas, seguida de Andalucía (10.960) y Cataluña (8.875). También, durante este tiempo se recibió un gran porcentaje de llamadas que resultaron no pertinentes, por tratarse de bromas, insultos o amenazas.

LOTERÍA

El Gordo de la Primitiva reparte su tercer mayor premio de la historia en Alicante ■ El único acertante de primera categoría del sorteo del Gordo de la Primitiva celebrado ayer en Madrid, recibirá 24.641.833 euros, gracias a un boleto de cinco apuestas automáticas sellado en la administración 1 de Pilar de la Horadada (Alicante), el tercer premio de mayor cuantía de la historia de este juego.

ANIVERSARIO

Hoy se celebra el Día del Cooperante ■ Coincidiendo con el aniversario de la firma de la Declaración del Milenio de Naciones Unidas, hoy se celebra en España el Día del Cooperante, que recuerda la labor que realizan todos los trabajadores de las organizaciones humanitarias.

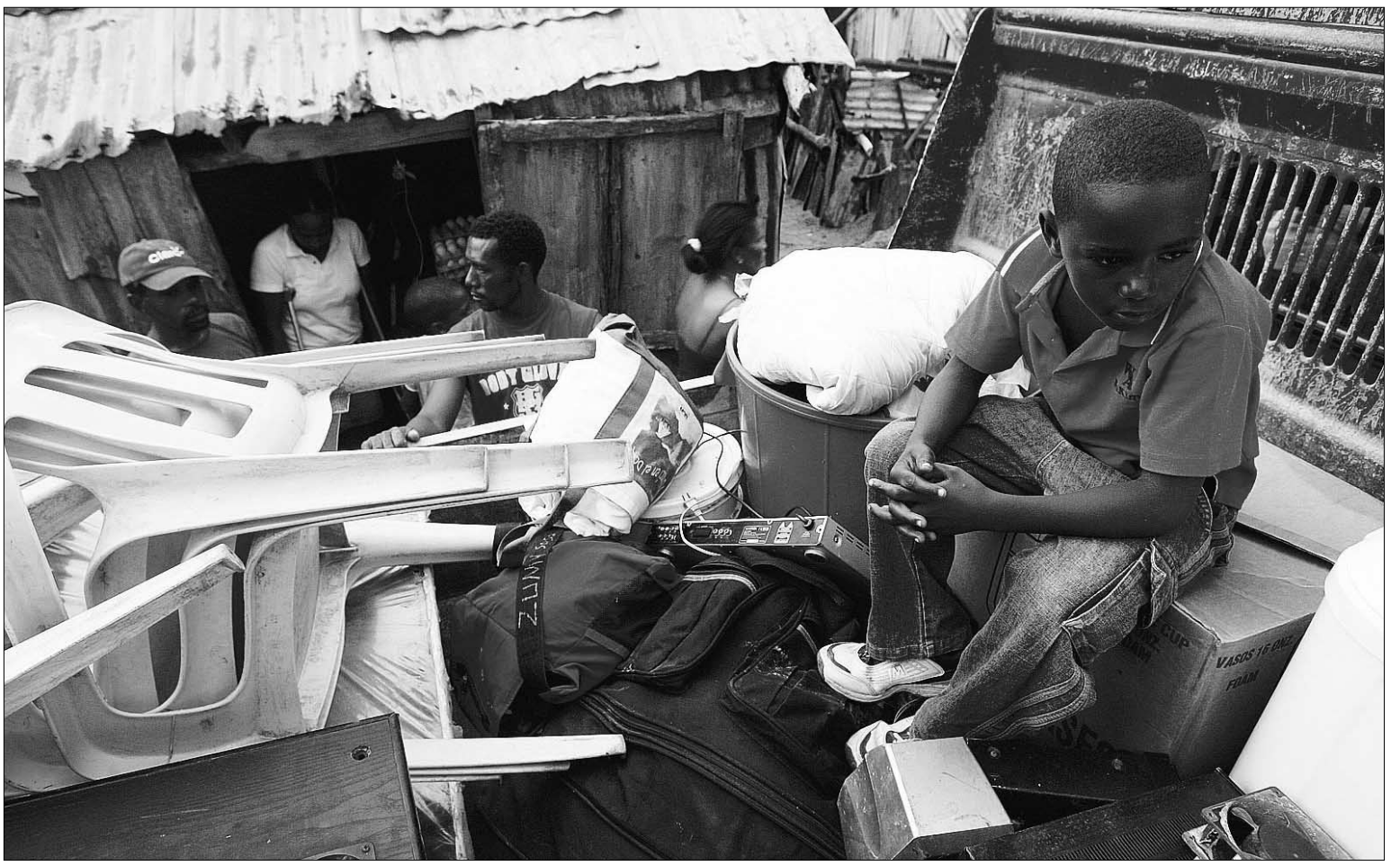

Las humildes viviendas de muchas zonas costeras de Cuba no serán capaces de resistir el azote de un huracán de categoría cuatro. / EFE

Cientos de miles de cubanos dejan sus casas por temor al huracán 'Ike'

Con vientos sostenidos de más de 215 kilómetros por hora, la tormenta amenaza con causar una enorme devastación a su paso por la isla caribeña, que se verá afectada en su totalidad

• El fenómeno, que sucede al 'Hanna', que se cobró más de 500 vidas en Haití, es ya de categoría cuatro en una escala con un máximo de cinco, y también sacudirá a EEUU.

AGENCIAS / LA HABANA-MIAMI

Si el cambio climático continúa extremando los fenómenos meteorológicos, el mito del Caribe como paraíso terrenal podría durar muy poco. Todavía sin despertar del todo de la pesadilla de una temporada de ciclones mucho más intensa de lo habitual, cientos de miles de cubanos se vieron ayer obligados a abandonar sus hogares costeros rumbo al interior para huir del huracán *Ike,* que habrá golpeado brutalmente la isla la pasada madrugada merced a sus vientos sostenidos de más de 215 kilómetros por hora.

Según informó el Centro Nacional de Huracanes (CNH) de EEUU, el «extremadamente peligroso» ciclón alcanza ya la categoría cuatro de un máximo de cinco y, según las previsiones al cierre de esta edición, su ojo estaría «cerca de la zona oriental de Cuba y casi encima del área central del país» hoy lunes.

Barrerá la isla de este a oeste y, tras perder algo de intensidad al atravesar su territorio, volverá a fortalecerse nuevamente en las aguas cálidas del Golfo de México, según las hipótesis desveladas por los simuladores informáticos del organismo norteamericano.

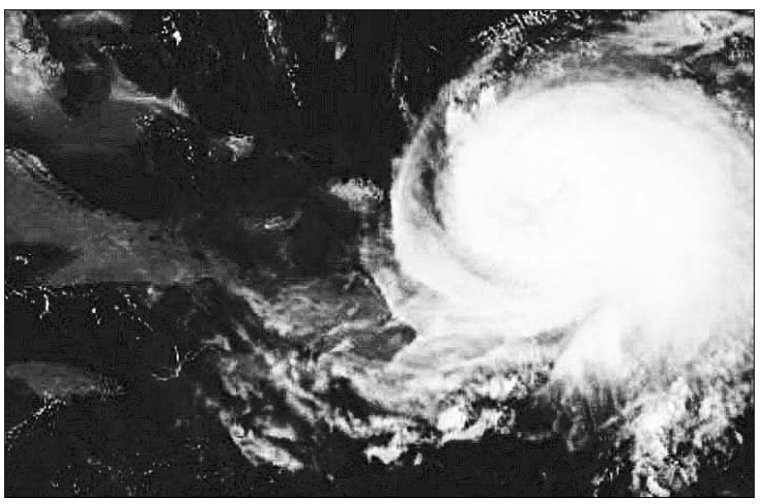

La magnitud de 'Ike' ha activado todas las alarmas en Cuba y en Florida. / EFE

Ante la gravedad del peligro, las autoridades del régimen castrista evacuaron a cientos de miles de residentes en las zonas con mayor riesgo de inundaciones, especialmente en las provincias orientales y centrales.

Por su parte, los cayos que están situados en la zona más meridional de Florida, ya en EEUU, sentirán tal vez los efectos de las intensas lluvias y los vientos del ciclón, pero es improbable que sufran su azote, al menos si se cumple la trayectoria pronosticada por los expertos. No obstante, la orden de evacuación de los turistas comenzó el sábado, tras declararse el estado de emergencia.

REGUERO DE DESOLACIÓN. Mientras, Haití continúa conmocionado por el hallazgo de más de 500 cuerpos después de que empezaran a ceder las aguas tras las inundaciones producidas por el paso de la tormenta tropical *Hanna*, dijo a la BBC la policía local. Pese a lo escandaloso de la cifra, todo apunta a que el balance final de víctimas será mucho mayor y contribuirá aún más a ensombrecer la vida de un país casi devastado. Además, tal y como explicó ayer el coordinador de ayuda humanitaria de la ONU para la isla, Joel Boutroue, «será difícil» acceder a las áreas afectadas, especialmente a la ciudad de Gonaives, la más dañada.

Desde que empezó la temporada de huracanes en el Atlántico (que comprende del 1 de junio al 30 de noviembre) se han formado ya 10 tormentas y cinco huracanes. Estas cifras casi se duplicarán, puesto que la Administración Nacional de Océanos y Atmósfera de EEUU ha vaticinado la formación de entre 14 y 18 tormentas tropicales, de las que entre siete y 10 podían convertirse en huracanes.

Reino Unido también sufre un temporal

De manera mucho más sorprendente que en el Caribe, las fuertes lluvias también se están cebando con Reino Unido, hasta el punto de que ya han causado cinco muertos y obligado a la evacuación de cientos ciudadanos. Además, la situación, lejos de mejorar, promete agravarse con nuevas inundaciones durante los próximos días.

Una de las áreas más afectadas es Northumberland, al noreste de Inglaterra, donde se estima que un millar de viviendas se han visto afectada por el desbordamiento de los ríos. Las inundaciones también han afectado a los condados ingleses de Yorkshire (norte), Shropshire y Herefordshire (ambos en el oeste) y Worcestershire (centro). Mucho peores que los daños materiales son los cinco fallecimientos, todos ellos fruto de accidentes relacionados con las intensas precipitaciones.

▶ ELECCIONES EN EEUU

Obama y McCain coincidirán en un acto en Nueva York para recordar el 11-S

AGENCIAS / WASHINGTON

Al margen de sus enfrentamientos televisados, los candidatos a la Casa Blanca del Partido Republicano, John McCain, y del Partido Demócrata, Barack Obama, tendrán ocasión de coincidir en la llamada Zona Cero de Nueva York el próximo 11-S para recordar el atentado terrorista de septiembre de 2001.

«Todos nos unimos ese día, no como demócratas o republicanos, sino como estadounidenses. En los pasillos llenos de humo de las escaleras del Capitolio, en los bancos de sangre y las vigilias, estamos unidos como una familia estadounidense», explicaron ambos políticos en un comunicado conjunto.

«El jueves dejaremos de lado la política y nos uniremos para renovar esa unidad, para rendir homenaje a la memoria de todos y cada uno de los estadounidenses que murieron y para llorar con las familias y amigos que perdieron a sus seres queridos», prosigue la nota.

Dicha ceremonia será la primera en la que se encuentren ambos aspirantes desde sus respectivas nominaciones, una circunstancia que no hace sino corroborar su desencuentro durante las campañas por hacerse con un hueco en la carrera presidencial, ya que McCain ha retado a Obama a varios debates, pero no se logró alcanzar un acuerdo sobre las normas y condiciones del envite.

PRESTACIONES SOCIALES. Por ello, hasta ahora el enfrentamiento se limita a sendos monólogos. Ayer, el demócrata advirtió a las personas mayores de que su rival pondrá en peligro su jubilación si gana las elecciones.

El senador por Illinois cree que su adversario iría aún más lejos que el actual presidente, George W. Bush, quien abogaba por permitir a los jubilados invertir parte de sus fondos de la Seguridad Social.

A su juicio, McCain asume esa propuesta, denominada privatización, que incluso supera merced a su tesis que la mejor respuesta a la creciente presión sobre la Seguridad Social serían los ajustes del gasto cotidiano o la ampliación de la edad de jubilación.

Sin embargo, el republicano se encargó de desmentirlo. «Ninguna de mis propuestas afectará a ningún jubilado en modo alguno, y nada será obligatorio», se defendió en respuesta a las prestaciones de los ancianos estadounidenses.

EL ADELANTADO DE SEGOVIA
LUNES 8 DE SEPTIEMBRE DE 2008

Cumpliendo con la tradición

La Segoviana volvió a llevarse la victoria del campo del Almazán soriano gracias a un solitario gol de Adrián

ALMAZÁN	SEGOVIANA
0	1
Diego	Durán
David Martín	Ramsés
Víctor	Chus
Diego Sanz (76)	Chema
Litus	Anel
Valer	Adrián
Pitu	César Bravo (82)
Bachi (76)	De la Cruz
Martín	Yaco (81)
Rober (63)	Sancha
Julio	Agustín (69)
63) Regu	(69) Lee
(76) Javi	(81) Raúl
(76) Adrián	(82) Yiyo

ÁRBITRO
Lavín Pérez (Colegio burgalés). Tarjetas amarillas a Diego Sanz y Julio por los locales, y a Durán (2A, 82´), Chus, Chema y Anel por los visitantes.

INCIDENCIAS
Encuentro correspondiente a la segunda jornada de liga en el grupo octavo de la Tercera División, disputado en el campo de La Arboleda, antes 600 espectadores.

GOLES
0-1 (minuto 67) Adrián.

Durán, en la imagen de archivo junto a Chema y Anel, fue expulsado ante el Almazán, y se perderá por sanción el choque frente al Mirandés. /JUAN MARTÍN

MIGUEL ÁNGEL GARCÍA (ÁREA 11) / ALMAZÁN (SORIA)

El combinado segoviano fue el que se llevó el gato al agua en un encuentro muy igualado desde el inicio hasta que los visitantes consiguieron abrir la lata en el marcador de La Arboleda. Un golpeo de Adrián en el minuto 67 de encuentro permitió a los foráneos adjudicarse la victoria en el día en que el municipio anfitrión estaba de celebraciones, en plenas fiestas patronales de la Bajada de Jesús. El tanto de la Gimnástica fue, sin duda, un jarro de agua fría.

En una primera mitad marcada por las imprecisiones de los delanteros en las áreas rivales, Almazán y Gimnástica Segoviana se marcharon al descanso con el resultado inicial en el marcador. El control sobre el tapete no tenía un dueño claro, ya que hubo en todo momento durante la primera mitad un juego muy igualado sobre el centro del campo. Minutos para todos, con más movimiento en una área que en otra alternándose el color del que dominaba en cierto momento.

Las imprecisiones de cara a portería fueron varias. Por parte de la Gimnástica Segoviana, sus delanteros erraron dos ocasiones claras de gol en los minutos 9 y 15 de juego. Adrián tomó el esférico dentro del área pero Diego estuvo muy atento bajo los palos para rechazar el esférico, mientras que al cuarto de hora fue de nuevo Adrián quién tomó las riendas ofensivas en un ataque rápido de los visitantes que acabó con un disparo cruzado de éste que se marchó rozando el palo del cancerbero local.

Por su parte, el Almazán también gozó de ocasiones para inaugurar el marcador en esta primera mitad. Dos saques de esquina fueron los prólogos de dos sendos remates de Litus de cabeza. Uno salió desviado por encima de la portería y el segundo fue Durán el encargado de desviar la pelota.

> **El juego directo del equipo local fue bien contrarrestado por los azulgrana, que se mostraron muy seguros en la línea defensiva**

Al alcanzar la media hora de disputa sobre el césped de La Arboleda, el Almazán gozó de otra ocasión que pudo suponer el 1-0. Julio tomó en este caso el protagonismo en ataque. Le llegó un balón largo al área chica que no se esperaba, ya que vino precedido de un error defensivo de los centrales de la Segoviana que no alcanzaron a tajarlo. Julio remató flojo ya que Durán se le echaba encima, enviando a sus manos el balón y desperdiciando la ocasión más clara de gol de toda la primera mitad. Con esta tónica, Almazán y Segoviana alcanzaron el túnel de vestuarios sin haber podido perforar la portería de su rival.

En la segunda parte, las sensaciones sobre el terreno de juego fueron calcadas como la primera. Mucho dominio en el centro de campo, sin cambios en las filas de ninguno de los dos equipos tras salir de vestuarios y llevando a cabo las mismas ocasiones, con idénticos resultados. Los acercamientos al área rival se resolvían con las intervenciones de los guardametas de los dos equipos o con el balón volando por las cercanías de las maderas contrarias.

Aún y así, la Segoviana pareció más despierta en esta segunda mitad. Una ocasión visitante, con un disparo fuerte de De la Cruz que Diego ataja fue el prolegómeno para el tanto visitante que subiría al luminoso de La Arboleda poco después. La Segoviana intentaba disparos fuertes desde fuera del área. Por contra, en el minuto 62 el Almazán puso de su parte en una jugada importante de la segunda parte, por mediación de Pitu que desde centro del campo se marcha de los defensas rivales y ante la salida del portero éste atrapa.

> **La expulsión de Durán fue la peor noticia para Paco Maroto, que no podrá contar con el guardameta para el partido ante el Mirandés**

En el minuto 67 llegó el gol de la Segoviana en un fuerte remate de Agustín desde fuera del área que despeja con muchos problemas Diego, pero Adrián, el más listo de la clase que se encontraba buscando el despeje, remató a placer, con Diego batido. A raíz del tanto, el cuadro visitante cambió su dinámica, retrasando las líneas y en el 83 la expulsión del portero por segunda amarilla bien sancionada por el colegiado provocó la tensión entre el equipo azulgrana.

Yiyo entró por César Bravo para suplir la baja de Durán. Pero justo cuando el Almazán debía contraatacar en busca del empate, el equipo local no dispuso de más ocasiones. Se hundió con el resultado, entre la fatiga y el empeño que de nada sirvió. Sólo una ocasión de Martín en el minuto 71, un disparo cruzado sin consecuencias, que acabó en la nada.

Paco Maroto: "Mi equipo ha estado a una gran altura en el apartado defensivo"

J.M. / SEGOVIA

El entrenador de la Gimnástica Segoviana, Paco Maroto, no dudó en calificar de "justa" la victoria de su equipo en el campo de La Arboleda frente al Almazán, "y creo que los aficionados sorianos se han marchado a sus casas pensando lo mismo que yo. Hemos dominado el partido prácticamente en su totalidad, y el rival sólo nos ha puesto en algunos compromisos con su juego directo, que evidentemente tiene poco que ver con el que nosotros practicamos. Pero defensivamente hemos estado a una gran altura y hemos maniatado bastante bien sus acciones".

Hubo ocasiones para los visitantes en los primeros cuarenta y cinco minutos, pero el gol no llegó hasta bien entrado el segundo período, "cuado Adrián tuvo el acierto de marcar. Fue el gol que vino a mostrar que estábamos siendo mejores que el contrario".

Sin duda, la expulsión de Durán fue la peor noticia para el conjunto azulgrana, por más que durante los diez últimos minutos de encuentro la Segoviana se defendiera con mucho acierto, "y Yiyo se mostrara muy tranquilo bajo los palos". El problema se le encontrará el técnico dentro de siete días, cuando la Segoviana deba enfrentarse al Mirandés sin su, en teoría, guardameta titular, "pero estoy convencido de que Yiyo lo hará igual de bien que su compañero".

De momento lo que la Segoviana se ha ganado por derecho propio es otra semana de tranquilidad, al menos en el plano deportivo, "para continuar trabajando en la línea en la que lo venimos haciendo. Me alegro de nuestra victoria sobre todo por mis jugadores, que ya tienen muchísimas ganas de jugar el próximo domingo ante el Mirandés".

◆ RESULTADOS

At. Bembibre - Real Ávila	0-0
Huracán Z - Palencia	0-1
Almazán - **Gª Segoviana**	**0-1**
Mirandés - Aguilar	2-0
Arandina - Santa Marta	4-1
Salmantino - At. Astorga	4-1
Íscar - Burgos	2-5
La Granja - Norma	**1-3**
Cebrereña - Numancia B	0-2
Becerril - Cultural Leonesa B	1-0

◆ PRÓXIMA JORNADA

At. Bembibre- Huracán Z
Palencia - Almazán
Gª Segoviana - Mirandés
Aguilar - Arandina C.F.
Santa Marta - Salamanca B
At. Astorga - Gatos de Iscar
Burgos C.F. - **C.D. La Granja**
Norma - Cebrereña
Numancia B - Becerril
Real Avila - Cultural B

EQUIPOS		CASA						FUERA						TOTALES					
	Puntos	**J**	**G**	**E**	**P**	**GF**	**GC**	**J**	**G**	**E**	**P**	**GF**	**GC**	**J**	**G**	**E**	**P**	**GF**	**GC**
1 Mirandés	6	1	1	0	0	2	0	1	1	0	0	3	1	2	2	0	0	5	1
2 Numancia B	6	1	1	0	0	1	0	1	1	0	0	2	0	2	2	0	0	3	0
3 Segoviana	**6**	**1**	**1**	**0**	**0**	**3**	**2**	**1**	**1**	**0**	**0**	**1**	**0**	**2**	**2**	**0**	**0**	**4**	**2**
4 Palencia	6	1	1	0	0	1	0	1	1	0	0	1	0	2	2	0	0	2	0
5 Burgos	4	1	0	1	0	0	0	1	1	0	0	5	2	2	1	1	0	5	2
6 Salamanca B	4	1	1	0	0	4	1	1	0	1	0	0	0	2	1	1	0	4	1
7 Arandina	4	1	1	0	0	4	1	1	0	1	0	1	1	2	1	1	0	5	2
8 Ávila	4	1	1	0	0	2	0	1	0	1	0	0	0	2	1	1	0	2	0
9 Íscar	3	1	0	0	1	2	5	1	1	0	0	3	2	2	1	0	1	5	7
10 Norma	3	1	0	0	1	2	3	1	1	0	0	3	1	2	1	0	1	5	4
11 Cebrereña	3	1	0	0	1	0	2	1	1	0	0	3	1	2	1	0	1	3	3
12 Aguilar	3	1	1	0	0	2	0	1	0	0	1	0	2	2	1	0	1	2	2
13 Becerril	3	1	1	0	0	1	0	1	0	0	1	0	2	2	1	0	1	1	2
14 Bembibre	1	1	0	1	0	0	0	1	0	0	1	0	1	2	0	1	1	0	1
15 Astorga	1	1	0	1	0	1	1	1	0	0	1	1	4	2	0	1	1	2	5
16 Huracán Z	0	1	0	0	1	0	1	1	0	0	1	2	3	2	0	0	2	2	4
17 La Granja	**0**	**1**	**0**	**0**	**1**	**1**	**3**	**1**	**0**	**0**	**1**	**0**	**1**	**2**	**0**	**0**	**2**	**1**	**4**
18 Leonesa B	0	1	0	0	1	1	3	1	0	0	1	0	1	2	0	0	2	1	4
19 Almazán	0	1	0	0	1	0	1	1	0	0	1	0	2	2	0	0	2	0	3
20 Santa Marta	0	1	0	0	1	1	3	1	0	0	1	1	4	2	0	0	2	2	7

3a	Aguilar	Almazán	Arandina	Astorga	Ávila	Becerril	Bembibre	Burgos	Cebrereña	Huracán Z	Íscar	La Granja	Leonesa B	Mirandés	Norma	Numancia B	Palencia	Salamanca B	Santa Marta	Segoviana
Aguilar	■	2-0																		
Almazán		■																		0-1
Arandina			■																4-1	
Astorga			1-1	■																
Ávila					■	2-0														
Becerril						■							1-0							
Bembibre					0-0		■													
Burgos								■										0-0		
Cebrereña									■							0-2				
Huracán Z										■							0-1			
Íscar								2-5			■									
La Granja												■			1-3					
Leonesa B									1-3				■							
Mirandés	2-0													■						
Norma											2-3				■					
Numancia B												1-0				■				
Palencia							1-0										■			
Salamanca B				4-1														■		
Santa Marta														1-3					■	
Segoviana										3-2										■

GIM. SEGOVIANA — MÁXIMO GOLEADOR

GOLEADORES

1º CESAR BRAVO	1 gol
2º RAMSÉS	1 gol
3º LEE	1 gol
4º ADRIÁN	1 gol
5º ANEL	0 goles
6º BARTO	0 goles
7º DE LA CRUZ	0 goles
8º AGUSTÍN	0 goles
9º ABEL	0 goles
10º YACO	0 goles

GIM. SEGOVIANA — JUGADOR MÁS DESTACADO

PUNTUACIONES

3 Puntos	ANEL
2 Puntos	ADRIÁN
1 Punto	DE LA CRUZ

CLASIFICACIÓN GENERAL

1º RAMSÉS	3 puntos
2º ANEL	3 puntos
3º YACO	2 puntos
4º ADRIÁN	2 puntos
5º LEE	1 puntos
6º DE LA CRUZ	1 punto

GIM. SEGOVIANA — MEJOR JUGADOR SEGOVIANO

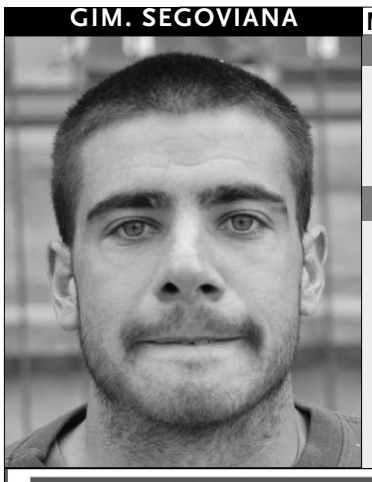

PUNTUACIONES

3 Puntos	ADRIÁN
2 Puntos	DE LA CRUZ
1 Punto	CÉSAR BRAVO

CLASIFICACIÓN GENERAL

1º RAMSÉS	4 puntos
2º ADRIÁN	4 puntos
3º CÉSAR BRAVO	3 puntos
4º DE LA CRUZ	2 puntos
5º AGUSTÍN	2 puntos
6º DURÁN	2 puntos
7º BARTO	1 punto

Tres equipos segovianos, a por la liga

JUAN BARRERO / SEGOVIA

El próximo fin de semana comienza la nueva campaña de la categoría de la Regional de Aficionados. El Espinar-San Rafael, Cuéllar Sol Exclusivas y Unami C.P. comienzan su andadura liguera en una nueva campaña en la que los ya consagrados Unami y Espinar buscarán mejorar la posición de la temporada pasada, mientras que el equipo de Cuéllar, recién ascendido, intentará hacerse un hueco en la zona noble de la clasificación.

El calendario de la temporada 2008/2009 no ha dejado indiferente a ninguno de los técnicos de los equipos de la provincia, que ya tienen puestas sus vistas en la primera jornada de liga. Las pruebas y amistosos han concluido y los entrenadores segovianos ya tienen ganas de comenzar. "Los partidos de pretemporada no están mal, no te juegas nada, pero ya tenemos ganas de empezar", comentó el técnico del Unami, Tito Domingo.

El equipo azulón comienza la temporada enfrentándose contra dos duros equipos. Primero recibirá al Vadillos y en la semana siguiente tendrá que visitar al Burgos promesas. "Tenemos dos encuentros duros al principio pero nos vendrá bien para saber dónde estamos. El principio siempre es difícil pero este año lo es aún más", apuntó Domingo.

El duelo entre El Espinar y el Unami se volverá a repetir en la temporada que empieza el próximo fin de semana. / KAMARERO

El Grupo A de la Regional de Aficionados cuenta con equipos muy duros. "Candeleda y Burgos son los equipos más peligrosos, junto con el Vadillos. Esos equipos estarán arriba, sin obviar a El Espinar", destacó el técnico.

LUIS URÍAS. El entrenador de El Espinar-San Rafael asegura que sus jugadores "tienen muchas ganas de empezar. Están moralmente muy motivados, además al tener una plantilla amplia hay mucha competencia". El técnico asegura tener el equipo cerrado, "hay doce jugadores nuevos y todavía nos queda trabajo por hacer, sobre todo en relación con el entendimiento de los futbolistas".

El Espinar San Rafael también tiene un comienzo de liga complicado ya que en el primer partido recibirá a Las Navas, en el segundo tendrá que visitar al Vadillos y en la tercera jornada se enfrentará al Burgos Promesas. "Los tres primeros partidos son muy difíciles", aseguró Urías.

FÉLIX BLANCO. El entrenador cuellarano tendrá que hacer frente a la primera jornada de liga tras unos días un tanto atípicos, puesto que la pasada semana, con motivo de la celebración de las fiestas patronales de Cuéllar, las instalaciones de la localidad estuvieron cerradas. "Esta semana trabajaremos duro para afrontar el comienzo de liga y no quedarnos abajo para empezar con optimismo", afirmó el técnico del recién ascendido Cuéllar Sol Exclusivas.

El entrenador se mostró satisfecho con el comienzo de liga al que tendrá que hacer frente, "dentro de lo malo, hemos tenido suerte. La primera y la tercera jornada jugamos contra dos recién ascendidos, como nosotros, y en la segunda recibimos al Mirandés B, que no es de los de arriba", afirmó.

Calendario del Grupo A de la Regional de Aficionados

• El recién ascendido Cuéllar Sol Exclusivas tendrá que enfrentarse al Unami y a El Espinar San Rafael en la quinta y sexta jornada, respectivamente. Sin embargo, el derbi que también se vivió la pasada campaña entre El Espinar y el Unami no se verá hasta la jornada decimocuarta, el 14 de diciembre.

JORNADA 1	JORNADA 18
14/09/2008	25/01/2009
Salas - **Cuéllar Sol**	
Bosco de Arévalo - Racing Lermeño	
Castilla Dueñas - Atco. Candeleda	
El Espinar San Rafael - Las Navas	
Mirandés B - Sporting C. Uxama	
Navaleno - Burgos Prom.	
Unami C.P. - Vadillos C.F.	
Villamuriel - Venta de Baños	
Real Ávila B - Cristo Atlético	

JORNADA 2	JORNADA 19
21/09/2008	01/02/2009
Cristo Atlético - Salas	
Cuéllar Sol - Mirandés B	
Atco. Candeleda - Villamuriel	
Las Navas - Castilla Dueñas	
Vadillos - **El Espinar San Rafael**	
Racing Lermeño - Navaleno	
Sporting C. Uxama - Bosco de Arévalo	
Burgos Prom. - **Unami C.P.**	
Venta de Baños - Real Ávila B	

JORNADA 3	JORNADA 20
28/09/2008	08/02/2009
Salas - Venta de Baños	
Bosco de Arévalo - **Cuéllar Sol**	
Castilla Dueñas - Vadillos	
El Espinar San Rafael - Burgos Prom.	
Mirandés B - Cristo Atlético	
Navaleno - Sporting C. Uxama	
Unami C.P. - Racing Lermeño	
Villamuriel - Real Ávila B	
Atco. Candeleda - Las Navas	

JORNADA 4	JORNADA 21
05/10/2008	15/02/2009
Cristo Atlético - Bosco de Arévalo	
Cuéllar Sol - Navaleno	
Las Navas - Villamuriel	
Racing Lermeño - **El Espinar San Rafael**	
Sporting C. Uxama - **Unami C.P.**	
Vadillos - Atco. Candeleda	
Venta de Baños - Mirandés B	
Burgos Prom. - Castilla Dueñas	
Real Ávila B - Salas	

JORNADA 5	JORNADA 22
12/10/2008	22/02/2009
Bosco de Arévalo - Venta de Baños	
Castilla Dueñas - Racing Lermeño	
El Espinar San Rafael - Sporting Uxama	
Las Navas - Vadillos	
Mirandés B - Real Ávila B	
Navaleno - Cristo Atlético	
Unami C.P. - **Cuéllar Sol**	
Villamuriel - Salas	
Atco. Candeleda - Burgos Prom.	

JORNADA 6	JORNADA 23
19/10/2008	01/03/2009
Salas - Mirandés B	
Cristo Atlético - **Unami C.P.**	
Cuéllar Sol - El Espinar San Rafael	
Racing Lermeño - Atco. Candeleda	
Sporting C. Uxama - Castilla Dueñas	
Vadillos - Villamuriel	
Burgos Prom. - Las Navas	
Venta de Baños - Navaleno	
Real Ávila B - Bosco de Arévalo	

JORNADA 7	JORNADA 24
26/10/2008	08/03/2009
Bosco de Arévalo - Salas	
Castilla Dueñas - **Cuéllar Sol**	
El Espinar San Rafael - Cristo Atlético	
Las Navas - Racing lermeño	
Navaleno - Real Ávila B	
Unami C.P. - Venta de Baños	
Vadillos - Burgos Prom.	
Villamuriel - Mirandés B	
Atco. Candeleda - Sporting C. Uxama	

JORNADA 8	JORNADA 25
02/11/2008	15/03/2009
Salas - Navaleno	
Cristo Atlético - Castilla Dueñas	
Cuéllar Sol - Atco. Candeleda	
Mirandés B - Bosco de Arévalo	
Racing Lermeño - Vadillos	
Sporting C. Uxama - Las Navas	
Burgos Prom. - Villamuriel	
Venta de Baños - **El Espinar San Rafael**	
Real Ávila B - **Unami C.P.**	

JORNADA 9	JORNADA 26
09/11/2008	22/03/2009
Castilla Dueñas - Venta de Baños	
El Espinar San Rafael - Real Ávila B	
Las Navas - **Cuéllar Sol**	
Navaleno - Mirandés B	
Unami C.P. - Salas	
Vadillos - Sporting C. Uxama	
Villamuriel - Bosco de Arévalo	
Atco. Candeleda - Cristo Atlético	
Burgos Prom. - Racing Lermeño	

JORNADA 10	JORNADA 27
16/11/2008	29/03/2009
Salas - **El Espinar San Rafael**	
Bosco de Arévalo - Navaleno	
Cristo Atlético - Las Navas	
Cuéllar Sol - Vadillos	
Mirandés B - **Unami C.P.**	
Racing Lermeño - Villamuriel	
Sporting C. Uxama - Burgos Prom.	
Real Ávila B - Castilla Dueñas	
Venta de Baños - Atco. Candeleda	

JORNADA 11	JORNADA 28
23/11/2008	05/04/2009
Castilla Dueñas - Salas	
El Espinar San Rafael - Mirandés B	
Las Navas - Venta de Baños	
Racing Lermeño - Sporting C. Uxama	
Unami C.P. - Bosco de Arévalo	
Vadillos - Cristo Atlético	
Villamuriel - Navaleno	
Atco. Candeleda - Real Ávila B	
Burgos Prom. - **Cuéllar Sol**	

JORNADA 12	JORNADA 29
30/11/2008	19/04/2009
Salas - Atco. Candeleda	
Bosco de Arévalo - **El Espinar San Rafael**	
Cristo Atlético - Burgos Prom.	
Cuéllar Sol - Racing Lermeño	
Mirandés B - Castilla Dueñas	
Navaleno - **Unami C.P.**	
Sporting C. Uxama - Villamuriel	
Venta de Baños - Vadillos	
Real Ávila B - Las Navas	

JORNADA 13	JORNADA 30
07/12/2008	26/04/2009
Castilla Dueñas - Bosco de Arévalo	
El Espinar San Rafael - Navaleno	
Las Navas - Salas	
Racing Lermeño - Cristo Atlético	
Sporting C. Uxama - **Cuéllar Sol**	
Vadillos - Real Ávila B	
Villamuriel - **Unami C.P.**	
Atco. Candeleda - Mirandés B	
Burgos Prom. - Venta de Baños	

JORNADA 14	JORNADA 31
14/12/2008	03/05/2009
Salas - Vadillos	
Bosco de Arévalo - Atco. Candeleda	
Cristo Atlético - Sporting C. Uxama	
Cuéllar Sol - Villamuriel	
Mirandés B - Las Navas	
Navaleno - Castilla Dueñas	
Unami C.P. - **El Espinar San Rafael**	
Venta de Baños - Racing Lermeño	
Real Ávila B - Burgos Prom.	

JORNADA 15	JORNADA 32
21/12/2008	10/05/2009
Castilla Dueñas - **Unami C.P.**	
Cuéllar Sol - Cristo Atlético	
Las Navas - Bosco de Arévalo	
Racing Lermeño - Real Ávila B	
Sporting C. Uxama - Venta de Baños	
Vadillos - Mirandés B	
Villamuriel - **El Espinar San Rafael**	
Atco. Candeleda - Navaleno	
Burgos Prom. - Salas	

JORNADA 16	JORNADA 33
11/01/2009	17/05/2009
Salas - Racing Lermeño	
Bosco de Arévalo - Vadillos	
El Espinar San Rafael - Castilla Dueñas	
Mirandés B - Burgos Prom.	
Navaleno - Las Navas	
Unami C.P. - Atco. Candeleda	
Villamuriel - Cristo Atlético	
Venta de Baños - **Cuéllar Sol**	
Real Ávila B - Sporting C. Uxama	

JORNADA 17	JORNADA 34
18/01/2009	24/05/2009
Castilla Dueñas - Villamuriel	
Cristo Atlético - Venta de Baños	
Cuéllar Sol - Real Ávila B	
Las Navas - **Unami C.P.**	
Racing Lermeño - Mirandés B	
Sporting C. Uxama - Salas	
Vadillos - Navaleno	
Atco. Candeleda - **El Espinar San Rafael**	
Burgos Prom. - Bosco de Arévalo	

CICLISMO | CADETE

Buena temporada de los cadetes del Caja Segovia

EL ADELANTADO / SEGOVIA

Los ciclistas cadete del equipo Caja Segovia están completando una buena temporada, sobre todo los que ya se encuentran en el segundo año de esta categoría, ya que en estas edades la experiencia adquirida en un año de competición resulta importante.

Alonso Sastre Martínez, Adrián Gómez Clemente y Mario Arranz Peña estuvieron en tierras burgalesas compitiendo en la carrera celebrada en Aranda de Duero, y los dos primeros junto con Santiago Martín Mateo fueron de la partida en la prueba salmantina que se llevó a efecto en Alba de Tormes.

Si bien en carreras anteriores habían sido otros compañeros quienes habían logrado posiciones de honor, en esta ocasión fue Alonso Sastre el que consiguió dos puestos destacados tanto en Aranda de Duero -donde fue segundo tras el ciclista Roberto Méndez- como en Alba de Tormes, donde ocupó la cuarta plaza.

En la localidad burgalesa de Aranda de Duero se celebró el XV Trofeo Virgen de las Viñas, prueba en la que tomaron la salida cuarenta y cinco corredores, que cubrieron un recorrido de 56,6 kilómetros, con la siguiente clasificación:

1.- Roberto Méndez Caro (Feve Bembibre), 1.25.26

2.- Alonso Sastre Martínez (Caja Segovia), 1.27.23

3.- Hugo Mediavilla Benito (Plaspisa), m.t.

14.-Mario Arranz Peña (Caja Segovia), m.t.

22.-Pablo Ruiz Acevedo (Gerardo de la Calle), m.t.

Días más tarde, en tierras salmantinas se corrió la undécima edición XI Trofeo Villa de Alba de Tormes, en la que tomaron la salida cincuenta corredores, que cubrieron un trazado de sesenta y tres kilómetros, con la siguiente clasificación:

1.- Javier Peral Pérez (Caja de Avila-Hotel Cuatro Postes), 1.38.21

2.- José Angel Refoyo Vizán (Mañenes-Ferroblan)

3.- Daniel Bonilla Collado (Almacenes Delfín Gutiérrez)

4.- Alonso Sastre Martínez (Caja Segovia).

Alonso Sastre, en el podio tras concluir la prueba de Aranda./ EL ADELANTADO

AUTOMOVILISMO | VELOCIDAD

Pedro Peña se subió sorprendentemente al tercer cajón del podio en la carrera celebrada en Montmeló. / EL ADELANTADO

Gran actuación del equipo Evar Área Industrial Europa en el Campeonato de España

Sus pilotos Pedro Peña, tercero, e Isaac López y Guillermo Picón, entre los diez primeros, cuajaron un gran fin de semana para la escudería

EL ADELANTADO / SEGOVIA

Durante todo el fin de semana se ha celebrado en Montmeló el Campeonato de España de resistencia, tras el cual el equipo afincado en Segovia puede darse por satisfecho tras la gran actuación de sus pilotos.

Después de tres días de carreras, con entrenamientos libres el viernes, oficiales el sábado y la carrera de resistencia de hoy domingo, el debut de Evar-Área Industrial Europa en un gran circuito de formula uno, como es el de Montmeló, no ha podido ir mejor para el equipo de Castilla y León.

El piloto y debutante del equipo segoviano, Pedro Peña, se ha convertido por méritos propios en el gran triunfador del fin de semana. El vallisoletano ha defendido los colores de Castilla y León por todo lo alto en la prueba del Campeonato de España de Resistencia, dentro de la modalidad Challenge Mk1 Gabi.

Después de superar los problemas del viernes, en los entrenos libres, en los oficiales del sábado calificó en una meritoria quinta posición, pero una salida increíble le hizo superar al piloto que le precedía. Poco antes de la meta el joven piloto castellano-leonés logró hacerse con la tercera plaza, lugar que no abandonó hasta ver la bandera a cuadros, proclamandose así como el tercer mejor piloto de España en su modalidad. Un puesto que todavía adquiere más valor si tenemos en cuenta que se trata de un joven debutante que no cuenta con la experiencia de otros pilotos de la parrilla.

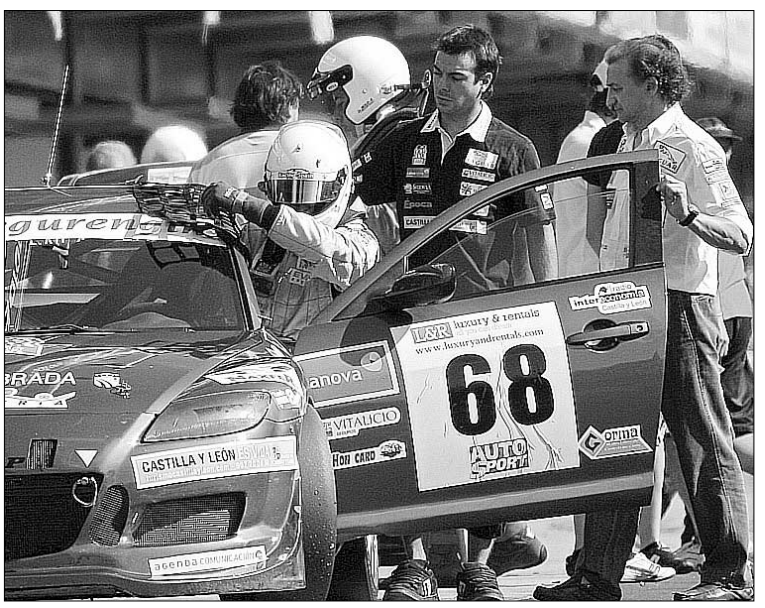

Guillermo Picón subiéndose al vehículo en el cambio de piloto. / EL ADELANTADO

Por su parte,el joven piloto, Isaac López, se encargó de poner sobre el trazado catalán su experiencia, y después de salir desde los últimos puestos de una parrilla con más de treinta vehículos, consiguió situarse, al cabo de cinco vueltas, en cuarta posición. Pero los problemas técnicos que ha dado el Mazda Rx8 durante todo el fin de semana le relegaron a la novena posición, para que en el cambio de piloto, Guillermo Picón, mantuviera este excelente puesto hasta la finalización de la prueba.

Los datos obtenidos del fin de semana, hacen presagiar un futuro esperanzador para le Escudería de Castilla y León afincada en Segovia. José María de Miguel, llevó con maestría al joven equipo de pilotos y cuerpo técnico que representó a nuestra comunidad de una manera brillante.

El equipo cuajó de esta manera un fin de semana inmejorable, situando al joven debutante Pedro Peña en el podio, y a Isaac López y Guillermo Picón, entre los diez mejores de España.

Pepe Murcia naufraga con el Celta en un amargo regreso a Castellón

Mario lidera el triunfo ante el bloque del andaluz, que dirigió a los levantinos el curso pasado

CASTELLÓN	CELTA
2	0

CASTELLÓN: Carlos Sánchez, Zamora, Baigorri (Reyes, m. 15), Dealbert, Mora, Garai, Mantecón, Arana, Uranga, Mario (Perico, m. 83) y Ulloa (Nsue, m. 72).
CELTA: Notario, Edu Moya, Lago, Noguerol, Rubén, Rosada, Renán, Dani Ábalo, Óscar Díaz (Danilo, m. 75), Trashorras (David, m. 56) y Dinei (Ghila, m. 56).

ÁRBITRO
Bernabé García (C. murciano). Mostró tarjeta amarilla a Zamora del Castellón y a Rubén, Rosada y Danilo del Celta.

GOLES
1-0, m. 26: Mario Rosas, de penalti. **2-0**, m. 55: Mario Rosas.

EFE / CASTELLÓN

El Castellón se impuso ayer al Celta, en un partido dominado por los locales de principio a fin y con un Arana sobresaliente, acompañado de un gran bloque que, también gracias al goleador Mario Rosas, triunfó ante un rival sin poder alguno de reacción.

El duelo arrancó con una escuadra anfitriona decidida a buscar la meta contraria. Los de Abel Resino vieron pronto que la banda derecha era el lugar por el que más daño hacían al adversario, por lo que se centraron en ella.

El sobresalto del encuentro llegó cuando el lateral Álvaro Baigorri quedó tendido y solicitó el cambio. Se dañó la rodilla y le sustituyó Diego Reyes.

El relevo hizo que los levantinos bajaran el ritmo, aunque poco a poco volvieron a imponer su ley. El tanto parecía cuestión de tiempo, y finalmente llegó. En el minuto 26, el colegiado señaló penalti por manos de Rubén. Mario Rosas transformó la pena máxima.

De aquí al descanso los jugadores locales bajaron el pistón y le dejaron llevar el dominio al conjunto gallego, que en ningún momento pudo inquietar la portería local defendida por Carlos Sánchez, mientras que el Castellón pudo aumentar su renta gracias a las oportunidades malogradas de Arana y Uranga.

La segunda mitad arrancó con un mayor equilibrio en el juego, aunque rápidamente, el bloque dirigido por Abel Resino rompió el partido tras una gran jugada de Arana por la banda derecha, que asistió a Mario para que situara el 2-0 en el marcador al batir al arquero Notario.

El Celta de Vigo quería pero no podía y en ningún momento se mostró cómodo sobre el rectángulo de juego, en buena parte debido a que fue el Castellón el equipo que llevó el dominio del juego, sobre todo en el centro del campo. Únicamente en dos jugadas el Celta inquietó la meta castellonense con un disparo de Díaz al palo y una gran salida de Carlos Sánchez que abortó perfectamente la internada de David y Danilo.

Pepe Murcia, técnico del Celta. / R. SERRALLÉ (LA TRIBUNA DE ALBACETE)

El Alavés bate por la mínima al Córdoba

El Deportivo Alavés se impuso ayer por 1-0 al Córdoba, tras un valioso gol del canterano Igor Martínez, que abrió el tanteador a falta de siete minutos para el final, frente a un equipo blanquiverde que peleó durante los 90 minutos. La defensa de los visitantes se mostró muy nerviosa y dubitativa en los compases iniciales de la confrontación, sobre todo en los balones colgados al área desde la banda izquierda. Poco a poco, en cualquier caso, los zagueros fueron entonándose. Además, y pese al dominio inicialmente claro de los anfitriones, los de José González equilibraron la balanza con el paso de los minutos y lograron generar peligro. En el minuto 53, los vascos tuvieron la mejor ocasión del encuentro, más allá de la diana postrera, pero el portero Raúl Navas detuvo dos remates casi seguidos a cargo de Javi Guerra y Martín Astudillo. Con la entrada en el campo de Igor Martínez por el propio argentino, que se lesionó, Moreno pasó al doble pivote y el recién ingresado en el campo ocupó la banda derecha. Sin embargo, a falta de siete minutos para el final del partido, el equipo vitoriano abrió el marcador por medio del canterano Igor Martínez, tras un centro de Toni Moral desde la banda izquierda.

Las Palmas gana y no nota la expulsión de Siro Darino

LAS PALMAS	ELCHE
2	0

LAS PALMAS: Santamaría, David García, Samuel, López Ramos, Dani López, Nauzet, Jorge (Gustavo, min. 71), Cobas, Darino, Pablo Sánchez (Gerardo, min. 82) y Marcos Márquez (Saúl, min. 90).
ELCHE: Willy, Óscar Rubio, Amaya, Samuel, Raúl Fuster, Dani Benítez (Wacaso, min. 58), Rodri (Usero, min. 58), Acciari (Cobo, min. 46), David Fuster, Miguel y Dani Martín.

ÁRBITRO
Estrada Fernández (C. catalán). Expulsó al futbolista de la Unión Deportiva Las Palmas Siro Darino (min. 62) por tocar el balón con la mano dentro del área. Además, mostró tarjeta amarilla a sus compañeros Cobas, Marcos Márquez, Nauzet, Jorge y López Ramos, así como a sus oponentes Samuel, Miguel y Wacaso.

GOLES
1-0, min. 29: Marcos Márquez. **2-0**, min. 48: Marcos Márquez.

EFE / LAS PALMAS

La Unión Deportiva Las Palmas se impuso a un débil Elche en un aceptable partido, que resolvió, especialmente, merced a la eficaz actuación de su delantero Márquez.

Con el 1-0 en el marcador, el delantero del bloque insular aprovechó un error en cadena de la zaga oponente apenas se inició el segundo tiempo. El andaluz se quedó solo ante Willy y le batió con un certero disparo (2-0).

QUINIELA

7-septiembre-2008

1.	España - Bosnia	**X** 2
2.	Hungría - Dinamarca	1 **X** 2
3.	Austria - Francia	**X** 2
4.	Noruega - Islandia	1 **X** 2
5.	Las Palmas - Elche	**X** 2
6.	Murcia - Levante	1 **X**
7.	Hércules - Rayo Vallecano	1 **X** 2
8.	Alavés - Córdoba	**X** 2
9.	Sevilla Atco - Salamanca	1 **X** 2
10.	Xerez - Albacete	**X** 2
11.	Girona - Alicante	**X** 2
12.	Castellón - Celta	**X** 2
13.	Nástic - Huesca	1 **X** 2
14.	Eibar - Tenerife	**X** 2
15.	Zaragoza - Real Sociedad	1 **X** 2

PRÓXIMO BOLETO

10-septiembre-2008

España - Armenia	1 X 2
Portugal - Dinamarca	1 X 2
Suecia - Hungría	1 X 2
Suiza - Luxemburgo	1 X 2
Letonia - Grecia	1 X 2
I. del Norte - Rep. Checa	1 X 2
Eslovenia - Eslovaquia	1 X 2
Finlandia - Alemania	1 X 2
Turquía - Bélgica	1 X 2
Croacia - Inglaterra	1 X 2
Lituania - Austria	1 X 2
Francia - Serbia	1 X 2
Montenegro - Irlanda	1 X 2
Italia - Georgia	1 X 2
Islandia - Escocia	1 X 2

SEGUNDA DIVISIÓN

RESULTADOS

Las Palmas-Elche	2 - 0
Real Zaragoza-Real Sociedad	2 - 2
Real Murcia-Levante	1 - 2
Hércules-Rayo Vallecano	1 - 1
Deportivo Alavés-Córdoba	1 - 0
Sevilla Atco.-Salamanca	1 - 1
Xerez-Albacete	2 - 1
Girona-Alicante	3 - 0
Castellón-Celta de Vigo	2 - 0
Gimnástic-Huesca	1 - 1
Eibar-Tenerife	3 - 2

PRÓXIMA JORNADA

Elche-Tenerife
Huesca-Eibar
Celta de Vigo-Gimnástic
Alicante-Castellón
Albacete-Girona
Salamanca-Xerez
Córdoba-Sevilla Atco.
Rayo Vallecano-Deportivo Alavés
Levante-Hércules
Real Sociedad-Real Murcia
Las Palmas-Real Zaragoza

EQUIPOS		TOTALES						CASA						FUERA					
	Puntos	J	G	E	P	GF	GC	J	G	E	P	GF	GC	J	G	E	P	GF	GC
1 Girona	6	2	2	0	0	4	0	1	1	0	0	3	0	1	1	0	0	1	0
2 Eibar	6	2	2	0	0	4	2	1	1	0	0	3	2	1	1	0	0	1	0
3 Levante	6	2	2	0	0	4	2	1	1	0	0	2	1	1	1	0	0	2	1
4 Xerez	6	2	2	0	0	3	1	1	1	0	0	2	1	1	1	0	0	1	0
5 Hércules	4	2	1	1	0	4	1	1	0	1	0	1	1	1	1	0	0	3	0
6 Castellón	4	2	1	1	0	4	2	1	1	0	0	2	0	1	0	1	0	2	2
7 Real Sociedad	4	2	1	1	0	3	2	1	1	0	0	1	0	1	0	1	0	2	2
8 Rayo Vallecano	4	2	1	1	0	2	1	1	1	0	0	1	0	1	0	1	0	1	1
9 Deportivo Alavés	4	2	1	1	0	1	0	1	1	0	0	1	0	1	0	1	0	0	0
10 Las Palmas	3	2	1	0	1	2	1	1	1	0	0	2	0	1	0	0	1	0	1
11 Tenerife	3	2	1	0	1	5	5	1	1	0	0	3	2	1	0	0	1	2	3
12 Albacete	3	2	1	0	1	3	3	1	1	0	0	2	1	1	0	0	1	1	2
13 Huesca	2	2	0	2	0	3	3	1	0	1	0	2	2	1	0	1	0	1	1
14 Salamanca	2	2	0	2	0	1	1	1	0	1	0	0	0	1	0	1	0	1	1
15 Gimnástic	1	2	0	1	1	3	4	1	0	1	0	1	1	1	0	0	1	2	3
16 Real Zaragoza	1	2	0	1	1	3	4	1	0	1	0	2	2	1	0	0	1	1	2
17 Sevilla Atco.	1	2	0	1	1	2	3	1	0	1	0	1	1	1	0	0	1	1	2
18 Real Murcia	0	2	0	0	2	1	3	1	0	0	1	1	2	1	0	0	1	0	1
19 Elche	0	2	0	0	2	0	3	1	0	0	1	0	1	1	0	0	1	0	2
20 Celta de Vigo	0	2	0	0	2	0	3	1	0	0	1	0	1	1	0	0	1	0	2
21 Córdoba	0	2	0	0	2	0	4	1	0	0	1	0	3	1	0	0	1	0	1
22 Alicante	0	2	0	0	2	0	4	1	0	0	1	0	1	1	0	0	1	0	3

Alonso igualó el mejor resultado de la presente temporada y acabó en la misma plaza que en Australia y Hungría. / F. LENOIR (REUTERS)

Alonso acaricia el tercer puesto

Maniobra inexplicable. El piloto español estuvo en el podio durante unos segundos, tras el abandono de Raikkonen, pero su paso por el garaje para poner neumáticos de lluvia le relegó a la cuarta plaza

Hamilton, sancionado. El británico fue castigado con 25 segundos de penalización por haberse saltado la 'chicane', por lo que el brasileño Felipe Massa heredó la victoria y el alemán Nick Heidfeld acabó segundo

J. GARCÍA-OCHOA (EFE) / SPA

El británico Lewis Hamilton (McLaren) vencedor virtual del Gran Premio de Bélgica, fue sancionado por los comisarios deportivos con 25 segundos de penalización por haberse saltado la variante de entrada a meta en la vuelta 42, por lo que la victoria recayó en Felipe Massa y el inglés concluyó finalmente tercero.

Hamilton cortó la 'chicane' de entrada a meta tras la imposibilidad de adelantar al finlandés Kimi Raikkonen después de una ligera colisión, salió de la misma por delante del nórdico, al que tenía que dejar pasar de acuerdo al reglamento, pero nada mas hacerlo, el británico se lanzó al interior de la curva de 'Le Source', para arrebatarle el primer puesto.

La sanción para esta infracción es un paso por la calle de 'boxes', pero como no se pudo aplicar al haber finalizado la prueba, se le impuso un tiempo añadido de 25 segundos, lo que le envió al tercer puesto y dio la victoria a Massa, por delante del alemán Nick Heidfeld (BMW), mientras Fernando Alonso (Renault) mantuvo el cuarto puesto a tres segundos.

Tras conocerse la decisión, McLaren la recurrió ante el Tribunal de Apelación,que deberá fijar una fecha para ello, por lo que la victoria sigue correspondiendo al brasileño Felipe Massa (Ferrari).

De todos modos, el duelo entre Hamilton y Raikkonen fue apasionante. Si el inicio del escandinavo fue alucinante, al pasar del cuarto al primer puesto al iniciarse el segundo giro, los últimos minutos fueron de lo mejor que se ha visto durante la temporada.

El asturiano realizó una buena salida y subió dos puestos antes de llegar a la temida 'Eau Rouge'

Tras el incidente de la 'chicane', la lluvia caía cada vez con mas fuerza y, en el descenso hacia la zona de 'Pouhon', Hamilton se salió y Raikkonen recobró la cabeza, pero en 'Stavelot', primero el nórdico y, a renglón seguido, el inglés volvían a salirse del trazado.

Dos curvas después, en 'Blanchimont', Raikkonen dijo adiós definitivamente y rompió el coche contra las protecciones, dejando el segundo puesto a su compañero de equipo Felipe Massa y sus esperanzas de renovar el título mundial muy mermadas.

Ni Hamilton, ni Massa se detuvieron a cambiar las ruedas de seco por las de agua y, como pudieron, lograron cruzar la línea de meta, sumando el británico su quinta victoria de la temporada.

AUSTRALIA Y HUNGRÍA. Por su parte, Fernando Alonso igualó su mejor resultado sumando de nuevo un cuarto puesto a los logrados en Australia y Hungría y después de haber estado muy cerca de subir al podio.

Su salida fue perfecta y en ella ganó dos posiciones, al superar al finlandés Kovalainen (Mclaren), que hizo un trompo en la primera curva, y al alemán Nick Heidfeld (BMW). Además, mantuvo el cuarto puesto con facilidad durante toda la prueba, por delante del francés Bourdais (Toro Rosso).

Con el agua sobre sus cabezas, el asturiano tuvo un par de excursiones fuera de la pista y con la eliminación de Raikkonen ascendía al tercer puesto. Mientras tanto, el alemán Nick Heidfeld, que ocupaba la séptima posición, se detenía a cambiar las ruedas de lluvia por las de agua cuando faltaban dos vueltas. Con las gomas adecuadas, el germano voló sobre la pista.

Alonso arrebató la cuarta plaza al francés Sebastian Bourdais en la misma línea de meta, por tan solo 98 milésimas

Alonso, informado por radio de que Heidfeld estaba pasando uno a uno a sus rivales, y ante el peligro de que una salida de pista le dejara fuera de los puntos, decidió darse una vuelta por el garaje.

Con los neumáticos de lluvia Alonso, que había perdido ya el tercer puesto ante Heidfeld, desembocó en la última curva en la sexta posición, pero en los 200 metros que quedaban hasta la línea de meta logró superar al polaco Kubica (BMW) y, casi en la misma línea de meta, a Vettel, por tan solo 98 milésimas de segundo.

Por último, el alemán Timo Glock también fue sancionado con 25 segundos por los comisarios por haber ignorada las banderas amarillas de precaución. El germano, que en principio finalizó en principio en la octava posición, perdió dicha plaza en la lista final, por lo que acabó octavo, por detrás del australiano Mark Webber (Red Bull).

Tras la decisión de los jueces, la victoria fue para Massa. / F. LENOIR (REUTERS)

«Tendría que haberme parado una vuelta antes»

A pesar de todo, el piloto destaca el buen comportamiento del coche

AGENCIAS / SPA

Fernando Alonso (Renault) que finalizó en la cuarta posición en el Gran Premio de Bélgica, tras batir por milésimas de segundo sobre la línea de meta al alemán Sebastian Vettel (Toro Rosso), declaró que tendría que haber parado una vuelta antes para montar los neumáticos de lluvia, como hizo el alemán Nick Heidfeld (BMW), que al final acabó sobre el tercer escalón del podio.

«La decisión de entrar en 'boxes' en la última vuelta fue conjunta, había que hacerlo como fuera, pero tendría que haber sido una vuelta antes, como hizo Heidfeld», manifestó el asturiano.

«Llovía mucho durante las últimas vueltas, me salí en dos curvas y entonces entré a cambiar los neumáticos para disputar el último giro sin ningún tipo de complicaciones. Heidfeld lo hizo una vuelta antes que yo y acertó, si lo hubiera hecho como Heidfeld estaríamos delante», comentó.

De todos modos, el ovetense se mostró contento por el devenir de la prueba. «El coche ha ido muy bien durante toda la carrera. Salí en sexta posición y acabé cuarto, por lo que estoy muy satisfecho. El monoplaza se ha comportado bien, y eso nos ha permitido estar por delante de los BMW Sauber y los Toyota».

«La salida fue muy buena, ya que conseguí subir dos posiciones, de la sexta a la cuarta, y luego me mantuve ahí durante todo el gran premio. La primera vuelta fue complicada, ya que la curva inicial estaba muy mojada y todos íbamos con neumáticos de seco».

EMOCIONANTE. Por su parte, Lewis Hamilton, antes de conocer la decisión de los comisarios de sancionarle, apuntó que la prueba y la batalla vivida con Kimi Raikkonen ha sido una de las «más emocionantes» de su vida.

«Me gusta tener este tipo de luchas» indicó el pupilo de Ron Dennis tras adelantar a 'Iceman' gracias a la aparición de la lluvia, que dejó a su rival en la cuneta.

Asimismo, el piloto de McLaren, que se vio beneficiado por la aparición del agua a falta de dos vueltas para el final, manifestó que «rezó» para que lloviera sobre el asfalto de Spa. «Estaba rezando por la lluvia. Quería que lloviera, porque sabía cómo conducir sobre la pista mojada», puntualizó.

CLASIFICACIONES

GRAN PREMIO DE BÉLGICA

.1. Felipe Massa (BRA) Ferrari	1h.22:59.394
.2. Nick Heidfeld (GER) BMW Sauber	a 9.383
.3. Lewis Hamilton (GBR) McLarena	10.539
.4. Fernando Alonso (ESP) Renault	**a 28.939**
.5. Sebastian Vettel (GER) Toro Rosso	a 29.037
.6. Robert Kubica (POL) BMW Sauber	a 29.498
.7. Sebastien Bourdais (FRA) Toro Rosso	a 31.196
8. Mark Webber (AUS) RBR	a 42.776
.9. Timo Glock (GER) Toyota	a 1:07.045
10. Heikki Kovalainen (FIN) McLaren	a 1 vuelta
11. David Coulthard (GBR) RBR	a 1 vuelta
12. Nico Rosberg (GER) Williams-Toyota	a 1 vuelta
13. Adrian Sutil (GER) Force India	a 1 vuelta
14. Kazuki Nakajima Williams-Toyota	a 1 vuelta
15. Jenson Button (GBR) Honda	a 1 vuelta
16. Jarno Trulli (ITA) Toyota	a 1 vuelta
17. G. Fisichella (ITA) Force India	a 1 vuelta
18. Kimi Raikkonen (FIN) Ferrari	a 2 vueltas
Rubens Barrichello (BRA) Honda	Retirado
Nelson Piquet (BRA) Renault	Retirado

MUNDIAL DE PILOTOS

.1. Lewis Hamilton (GBR)	76 puntos
.2. Felipe Massa (BRA)	74
.3. Robert Kubica (POL)	58
.4. Kimi Raikkonen (FIN)	57
.5. Nick Heidfeld (GER)	49
.6. Heikki Kovalainen (FIN)	43
.7. Jarno Trulli (ITA)	26
.8. Fernando Alonso (ESP)	**23**
.9. Mark Webber (AUS)	18
10. Timo Glock (GER)	15
11. Nelson Piquet (BRA)	13
12. Sebastian Vettel (GER)	13
13. Rubens Barrichello (BRA)	11
14. Nico Rosberg (GER)	9
15. Kazuki Nakajima	8
16. David Coulthard (GBR)	6
17. Sebastien Bourdais (FRA)	4
18. Jenson Button (GBR)	3

MUNDIAL DE CONSTRUCTORES

.1. Scudería Ferrari Marlboro	129 puntos
.2. Vodafone McLaren-Mercedes	123
.3. BMW Sauber	105
.4. Panasonic Toyota	41
.5. ING Renault	36
.6. Red Bull Racing	25
.7. AT&T Williams	17
.8. Scudería Toro Rosso	17
.9. Honda Racing	14
10. Force India	0

Cuando sueñas,
¿qué coche conduces?
Nuevo CLC SportCoupé

Mercedes-Benz presenta el nuevo CLC SportCoupé. Por fin puedes conducir despierto el coche con el que siempre has soñado. Y como en tus sueños, tiene asientos deportivos, suspensión con Direct Control, volante multifunción deportivo de tres radios y llantas de aleación de 16". Ahora tú eliges si seguir soñando o conducirlo. Nuevo CLC SportCoupé desde 30.550€ .*

*CLC 200 CDI (122cv). IVA, IM y trasporte incluido. Consumo medio desde 5,8 hasta 10 /l/ 100 km) y emisiones de CO_2 desde 152 hasta 239 (g/km). Foto no corresponde con modelo ofertado.

Mercedes-Benz

SEGAUTO, S.A.

Concesionario Oficial Mercedes-Benz Peñalara, 10. Pol.Ind.El Cerro, 40006, SEGOVIA, Tel.: 921 42 76 11/ 70 20, www.segauto.mercedes-benz.es

Moncoutié termina con su sequía

El francés, que no ganaba desde 2005, triunfa en un día en el que Sastre lo pasa mal y Leipheimer se pone líder

CARLOS DE TORRES (EFE) / LÉRIDA

El francés David Moncoutié, del Cofidis, se reencontró ayer con la victoria, después de tres años de sequía, al apuntarse la segunda etapa pirenaica de la Vuelta a España, disputada entre Andorra y Pla de Beret y con 151 kilómetros, tras la que el estadounidense Levi Leipheimer volvió a vestirse de oro. Carlos Sastre cedió un puñado de segundos con respecto a Contador y Valverde.

El galo tenía el palmarés estancado desde que ganó una etapa del Tour en Digne les Bains en un 14 de julio, fiesta nacional de su país, pero el bravo competidor, de 33 años, quitó las telarañas con un triunfo en solitario en la cima de Pla de Beret, donde hizo buena la fuga del día.

A continuación cruzaron la meta tres pesos pesados de la carrera, que libraron su batalla particular. Alejandro Valverde se impuso en el sprint a Alberto Contador e Igor Antón. Lo hizo por pura velocidad. El murciano se vio obligado a aguantar los arreones del último conquistador del Giro, y perdió la oportunidad de repetir éxito parcial.

Mientras que Contador dio otro paso más, corto pero significativo, y el integrante del Caisse D'Epargne recuperó lo perdido en La Rabassa, Carlos Sastre firmó su sufrimiento en el ascenso postrero con un retraso de cinco segundos sobre sus principales adversarios. El madrileño afincado en El Barraco entró acompañado de Joaquín Rodríguez, Daniel Moreno, Levi Leipheimer, David Arroyo, Mosquera y Gesink. Con las bonificaciones, regaló 18 segundos a Valverde y 13 a Contador, cada vez más favorito.

Los Pirineos no han hundido a nadie, por lo que la Vuelta sale viva de la cordillera montañosa. Leipheimer volvió a enfundarse la prenda dorada, la que ya se puso en Ciudad Real, y los españoles inundan las plazas nobles de la tabla general.

Contador le pisa los talones al líder, pues se encuentra a solo 21 segundos. Sus ataques en La Rabassa y Pla de Beret le han valido para marcar el territorio. Valverde no se quiere descolgar, y aguanta con bravura a pesar de la paliza que lleva en la temporada. Se ha colocado tercero a 49 segundos. Sastre mantuvo la cuarta plaza, a 1.27 de Leipheimer.

Ezequiel Mosquera (Xacobeo), Igor Antón (Euskaltel) y Daniel Moreno (Caisse D'Epargne) completan el grupo patrio entre los 10 primeros. No cede tampoco el holandés Robert Gesink (Rabobank), noveno a tres minutos.

FUGA. El Cantó, primer obstáculo de la etapa, puso en marcha la escapada de cinco corredores: el español Juan Manuel Gárate (Lampre), el mejor clasificado, los franceses David Moncoutié (Cofidis), Sebastien Joly (Française) y Christophe Kern (Credit) y el ruso Nikita Eskov (Tinkoff). El ex campeón patrio, reciente fichaje del Rabobank, pasó en cabeza por la cima, con el pelotón a tres minutos.

El quinteto se unió para crear la fuerza, de manera que pasaron juntos por Sort, donde siempre toca la lotería por la magia de una bruja de oro, camino del Alto de Enviny. El Astana, de cualquier modo, decidió que la fuga no contara con demasiado margen.

El Puerto de la Bonaigua empezó a cambiar el decorado de la jornada. Ya se sabía que la Vuelta tendría un nuevo líder, pues Ballan ya se había descolgado del grupo de cabeza. Moncoutié lo coronó en solitario con 1.42 de renta sobre Joly, Eskov y Kern.

En la zona VIP, los hombres de Contador asomaron las garras, sin arañar. Fue un aviso para probar las fuerzas de los rivales. Luego, el Euskaltel disparó la carrera con Astarloza y Txurruka.

No obstante, el francés aguantó el tipo. Evitó las compañías peligrosas en el ascenso definitivo y, ajeno a lo que sucedía entre los ilustres, apretó los dientes hasta hacerse con la victoria.

Por detrás, el Astana seleccionó a los más fuertes y Contador dio el primer golpe en la mesa a cinco kilómetros de meta. Se trató de un ataque al viejo estilo. Explosivo, que no demoledor. Valverde se pegó a su rueda, y poco después Igor Antón. Nadie ofreció un solo relevo al madrileño, pese a que él los solicitó.

Contador acaba molesto por la negativa de Valverde a darle relevos, lo que minimizó la pérdida del último vencedor del Tour

De todas maneras, el de Pinto atacó de nuevo a 2.000 metros de meta. No hubo manera, y se resignó. Carlos Sastre, en un alarde de bravura, casi enlaza con el vagón de cabeza, pero el jefe del Astana arrancó de nuevo para no permitirlo. Se marchó con Valverde y Antón. El murciano, mejor al sprint, le birló la segunda plaza. El veredicto final no sentó bien a Contador, pero cada uno tiene su táctica. La suya se basa en encarrilar la Vuelta en el Angliru y rematarla en Navacerrada. A ver quién le sigue.

David Moncoutié celebra su éxito en el podio. / MANUEL BRUQUE (EFE)

Contador (d) pidió a Valverde que le ayudara a distanciar a Sastre, pero el murciano no quiso. / DANI CARDONA (REUTERS)

Sastre: «Han desaprovechado la oportunidad»

El madrileño cree que sus rivales podían haber atacado para sacarle más segundos

AGENCIAS / PLA DE BERET

El español Carlos Sastre aseguró ayer que sus rivales de cara a la victoria final en la Vuelta'08, sobre todo Alberto Contador y Alejandro Valverde, «desaprovecharon» en la etapa, con final en Pla de Beret, «la oportunidad» de descartarle para el triunfo en Madrid.

«Han desaprovechado la oportunidad que han tenido», apuntó el corredor de El Barraco, quien, después de descolgarse a pie del último puerto, al final solo perdió cinco segundos en la meta.

Sastre explicó que en la bajada de La Bonaigua se quedó «un poco frío» y que por ello acusó la llegada a continuación de Pla de Beret «a balón parado», pero cree que lo que le ha permitido reaccionar es su «enorme experiencia» y la «calculadora» de la que ha echado mano para regular en la delicada situación en la que estaba. «Lo más importante es tomar las decisiones adecuadas en los momentos oportunos», se felicitó.

A pesar de la pérdida, el abulense se ve «cada día mejor» y confiado en que, como es «un corredor resistente», le vayan mejor las cosas a partir de ahora, una vez que ha evitado que le «sacasen de la carrera en la primera semana».

Para Sastre, «la Vuelta a España sigue viva y abierta», incluso para él, ya que entiende que «un minuto» de desventaja respecto al resto de principales favoritos, «con las etapas que quedan por delante, no es nada».

«Sabía que mi comienzo no iba a ser lucido, pero llevamos una semana y la ronda son tres. Ha habido seis días de competición y uno de descanso; luego otros seis de carrera y otro de descanso; y al final nueve días sin ningún parón que se van a hacer muy duros», reflexionó sobre lo que pueda ocurrir en Asturias y Castilla y León, «donde puede aparecer el viento».

«La carrera está más bonita que nunca. La dirige un norteamericano y después estamos la armada nacional. Hay tres ciclistas que me gustan mucho, Ezequiel Mosquera, Igor Antón y Dani Moreno, que han llegado más descansados que los demás y que tienen mucho que decir en la última semana».

QUEJA. Por su parte, Alberto Contador lamentó que en los últimos kilómetros ni Alejandro Valverde ni Igor Antón colaborasen con él para lograr diferencias importantes sobre Carlos Sastre, el único de los grandes favoritos que llegó descolgado a Pla de Beret.

«Nadie colaboraba, ni Valverde ni Antón han entrado a los relevos y no voy a ser yo solo el que esté todo el tiempo dando la cara», remarcó el madrileño que, a pesar de todo, se mostró contento con el resultado de la jornada. «Le hemos sacado unos segundos a Sastre y por tanto el esfuerzo ha merecido la pena», matizó.

Mientras tanto, Alejandro Valverde, segundo clasificado en la línea de meta, señaló que no accedió a la petición de Contador «porque bastante tenía con aguantar sus ataques».

«Tenía que defenderme de sus arrancadas, no podía hacer más. Además no entré a los relevos porque es Alberto el que se tiene que jugar la Vuelta, mucho más que yo. Más rápido no podía ir», explicó el corredor murciano.

Además, también destacó que, por lo menos, ha recuperado parte del tiempo que cedió en La Rabassa, tras sufrir una 'pájara'. «No ha sido mucho, pero siempre es positivo recuperar lo perdido y mantenerse entre los primeros».

El jefe de filas del equipo Caisse D'Epagne también tuvo palabras de elogio para Carlos Sastre, que fue capaz de recuperarse de los apuros. «Sabe poner su ritmo. Es un veterano y ha aguantado con valor», concluyó.

TRABAJO DE EQUIPO. Por último, Igor Antón se congratuló de haber tenido «buenas sensaciones», en la jornada en la que tuvo mucha ayuda de su equipo y llegó a la meta acompañando a Contador y Valverde. «Primero fue Mikel Astarloza y después Amets Txurruka, que se vació», destacó.

«Igor dijo en el puerto de La Bonaigua que iba muy bien y lo hemos intentado hasta el final», comentó Txurruka, contento de que su jefe se encuentre en buenas condiciones. «Seguirá tratando de ganar etapas y, si eso se lo permite, acercándose a los primeros de la general», finalizó el ciclista del Euskaltel.

Sastre se felicitó por haber perdido poco tiempo. / DANI CARDONA (REUTERS)

CLASIFICACIONES

OCTAVA ETAPA

.1. David Moncoutie (FRA-Cofidis)	4h 24:58
.2. A. Valverde (ESP-Caisse d'Espargne)	**a 34**
.3. Alberto Contador (ESP-Astana)	**a 34**
.4. Igor Antón (ESP-Euskaltel Euskadi)	**a 34**
.5. J. Rodríguez (ESP-Caisse d'Espargne)	**a 39**
.6. Daniel Moreno (ESP-Caisse d'Espargne)	**a 39**
.7. Oliver Zaugg (SUI-Gerolsteiner)	a 39
.8. Levi Leipheimer (USA-Astana)	a 39
.9. David Arroyo (ESP-Caisse d'Espargne)	**a 39**
10. Carlos Sastre (ESP-CSC)	**a 39**
11. Ezequiel Mosquera (ESP)	**a 39**
12. Robert Gesink (NED)	a 39
13. John Gadret (FRA)	a 1:22
14. Sebastien Jooly (FRA)	a 1:23
15. Vasili Kiryienka (BLR)	a 1:23

CLASIFICACIÓN GENERAL

.1. Levi Leipheimer (USA-Astana)	28h 20:03
.2. Alberto Contador (ESP-Astana)	**a 21**
.3. A. Valverde (ESP-Caisse d'Espargne)	**a 49**
.4. Carlos Sastre (ESP-CSC)	**a 1:27**
.5. E. Mosquera (ESP-Xacobeo Galicia)	**a 1:59**
.6. Igor Antón (ESP-Euskaltel Euskadi)	**a 2:12**
.7. Daniel Moreno (ESP-Caisse d'Espargne)	**a 2:23**
.8. Jurgen Van Goolen (BEL-CSC)	a 2:43
.9. Robert Gesink (NED-Rabobank)	a 3:11
10. Marzio Bruseghin (ITA-Lampre)	a 3:35

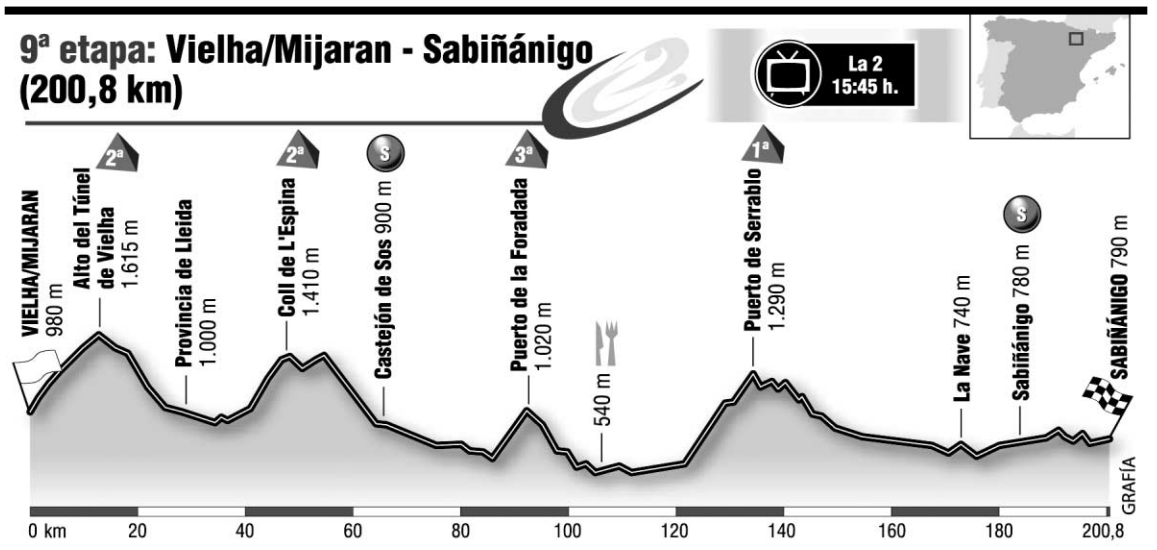

Postre pirenaico. La novena etapa de la Vuelta'08, supone el postre de los Pirineos tras las llegadas a La Rabassa y Pla de Beret, una larga jornada de 200 kilómetros de recorrido con cuatro puertos puntuables. Esa última dificultad montañosa será la más dura de la jornada, el Puerto de Serrablo, de primera categoría, pero está a 70 kilómetros de la llegada. A pesar de todo, es una subida con una pendiente media del 5,2 por ciento.

BALONMANO

El Barça logra la Supercopa y se venga del Ciudad Real

CIUDAD REAL	BARCELONA
25	26

CIUDAD REAL: Hombrados y Sterbik (p); Laen (-), Kallman (4), Stefansson (4, 2p), Davis (1), García Parrondo (-), Urios (3), Abalo (2), Metlicic (1), Rutenka (3), Zorman (3), Viran Morros (4) y Dinart (-).
BARCELONA: Hvidt y Barrufet (p); Noddesbo (2), Juanín García (4), Víctor Tomás (2), Garabaya (2), Lozano (1), Ugalde (-), Iker Romero (4), Nagy (6), Jermenyr (-), Boldsen (1), Hansen (-) y Rocas (4, 2p).

ÁRBITROS
Muro San José y Rodríguez Murcia. Excluyeron por dos minutos al ciudadrealeño Abalo, y a los barceloneses Boldsen (2), Nagy (2), Garabaya y Jermenyr (2).

PARCIALES
2-4, 3-6, 4-8, 6-10, 7-13, 11-14 (descanso), 15-17, 17-19, 19-21, 22-25 y 25-26 (final).

E. PRESS / ALBACETE
El Barcelona Borges se proclamó ayer campeón de la Supercopa de España, después de imponerse al Ciudad Real por 25-26, en lo que supuso el primer partido oficial de la temporada 2008-09. El conjunto manchego no pudo continuar con su impresionante carrusel de títulos de la campaña pasada.

ATLETISMO

Powell acecha a Bolt con 9.77 en la reunión de Rieti

EFE / RIETI
El jamaicano Asafa Powell, que hace dos días en Bruselas plantó cara a su compatriota, campeón olímpico y 'recordman' mundial, Usain Bolt, se impuso en los 100 metros de la reunión internacional de Rieti (Italia), con una marca de 9.82, si bien en semifinales hizo 9.77.

En una de sus pistas «mágicas», en una reunión que el pasado año le vio batir la entonces plusmarca mundial del hectómetro (9.74), Powell logró en las semifinales con sus 9.77 (viento +0,9) ilusionar a los presentes con la posibilidad de batir el registro.

Pero el jamaicano pagó una falsa salida, lo que pesó en su marca en la final, que fue, no obstante, de unos notables 9.82. Tras él, se clasificó su compatriota Michael Frater, con 9.98.

El hectómetro femenino también fue para Jamaica, con el triunfo de la campeona olímpica Shelly-Ann Fraser (11.06) y la segunda plaza de Kerron Stewart (11.11).

De la actuación española, cabe destacar el tercer puesto de Luis Felipe Méliz, con 8,12 metros en longitud, en una prueba que se llevó el estadounidense Pate, con 8,21.

JUEGOS PARALÍMPICOS

España cosecha cuatro metales en la primera jornada de competición

El equipo nacional se coloca séptimo en el medallero con un oro, dos platas y un bronce

RAMÓN CHAMORRO (EP) / PEKÍN
Teresa Perales y César Neira se convirtieron ayer en los primeros grandes protagonistas de la delegación patria en los Juegos Paralímpicos de Pekín, que tuvieron en la piscina y el ciclismo en pista los centros de atención de España, que acabó en su estreno con cuatro medallas.

La nadadora aragonesa fue la encargada de conquistar el primer oro para el equipo, mientras que el 'pistard' madrileño se hizo con la presea inicial del combinado. El 'Cubo de Agua' y el Velódromo de Laoshan, dos espectaculares infraestructuras, acapararon los éxitos, y también alguna decepción, de los atletas.

En el moderno centro acuático, y con la Infanta Elena como testigo de excepción, los nadadores nacionales volvieron a dejar claro su elevado nivel, con Perales y Richard Oribe como grandes puntas de lanza.

Este último, paralítico cerebral y uno de los más laureados de la delegación, cosechó una plata cimentada en su enorme esfuerzo en los metros finales de los 100 libre (S4). Se trató de su décimo metal en unos Juegos.

Sin embargo, lo mejor llegó después. Teresa Perales hizo toda una demostración en la misma distancia (S5), con nuevo récord del mundo incluido (1.16.65, dos segundos mejor que el anterior). La competidora no dio opciones a sus rivales y ganó por un margen bastante amplio.

La mayor decepción en este deporte vino por parte de Sebastián Rodríguez, que no logró sumar su tercer oro consecutivo en 100 libre (S5), prueba en la que también era plusmarquista mundial. Concluyó quinto, después de ir líder en los primeros 50 metros.

Por lo demás, el cuarto puesto de Jesús Collado en 100 mariposa (S9) fue lo mejor. Sarai Gascón (100 mariposa S9) y Miguel Ángel Martínez (100 libres S3) acabaron en el quinto lugar.

MERITORIA LABOR. Por otro lado, el velódromo de Laoshan también se llevó una parte importante del protagonismo en el estreno de las competiciones en Pekín, con la consecución de las otras dos preseas del día para España, una plata y un bronce.

El tercer puesto llegó cronológicamente primero, y su dueño tuvo el honor de inaugurar el medallero del bloque patrio. Fue César Neira, que realizó un espectacular final en la persecución individual.

El madrileño, aquejado de parálisis cerebral nivel 4 (CP 4), se exprimió en el kilómetro final para enjugar una desventaja de casi segundo y medio con el checo Jiri Bouska y conquistar su primer metal paralímpico.

Minutos después, llegó el turno para el tándem integrado por Christian Venge y David Llauradó, quienes no pudieron imponerse en la lucha por el máximo premio a los australianos Kieran Modra y Tyson Lawrence, que les doblaron en los últimos 1.000 metros y se adjudicaron el oro con un nuevo récord del mundo.

Además, en Laoshan se vivió la decepción de Maurice Eckhard, cuarto en persecución individual (parálisis cerebral nivel 3), así como la descalificación en las rondas preliminares de Javier Ochoa, una de las principales bazas para el medallero.

El vasco perdió el transporte que le iba a trasladar al velódromo, y no alcanzó su destino con tiempo suficiente para prepararse. Así, fue doblado por el inglés Darren Kenny. A partir de ahí, no respetó la distancia que debía mantener con respecto al británico y aprovechó su rueda de manera ilegal. Su actuación fue criticada por el seleccionador, Bernat del Pino.

Por lo demás, el equipo de fútbol sala para ciegos perdió 2-0 ante Argentina, actual campeona del mundo, y el de 'goalball' sacó un brillante 2-2 frente a Dinamarca, oro en Sydney 2000 y Atenas 2004.

En tenis de mesa hubo pleno con Tomás Piñas, José Manuel Ruiz, Jordi Morales y Álvaro Valera, que triunfaron en su primer partido del 'round robin'. En la 'boccia' también se vio una positiva actuación de los españoles, sobre todo de Francisco Javier Beltrán, que ganó con relativa facilidad sus dos envites de la jornada.

Finalmente, en tiro, el veterano Francisco Soriano no alcanzó la final de pistola 10 metros, al igual que José Luis Martínez. Tampoco hubo fortuna en judo, pues Sheila Hernández perdió el bronce y David García y Laura García no pasaron del primer combate.

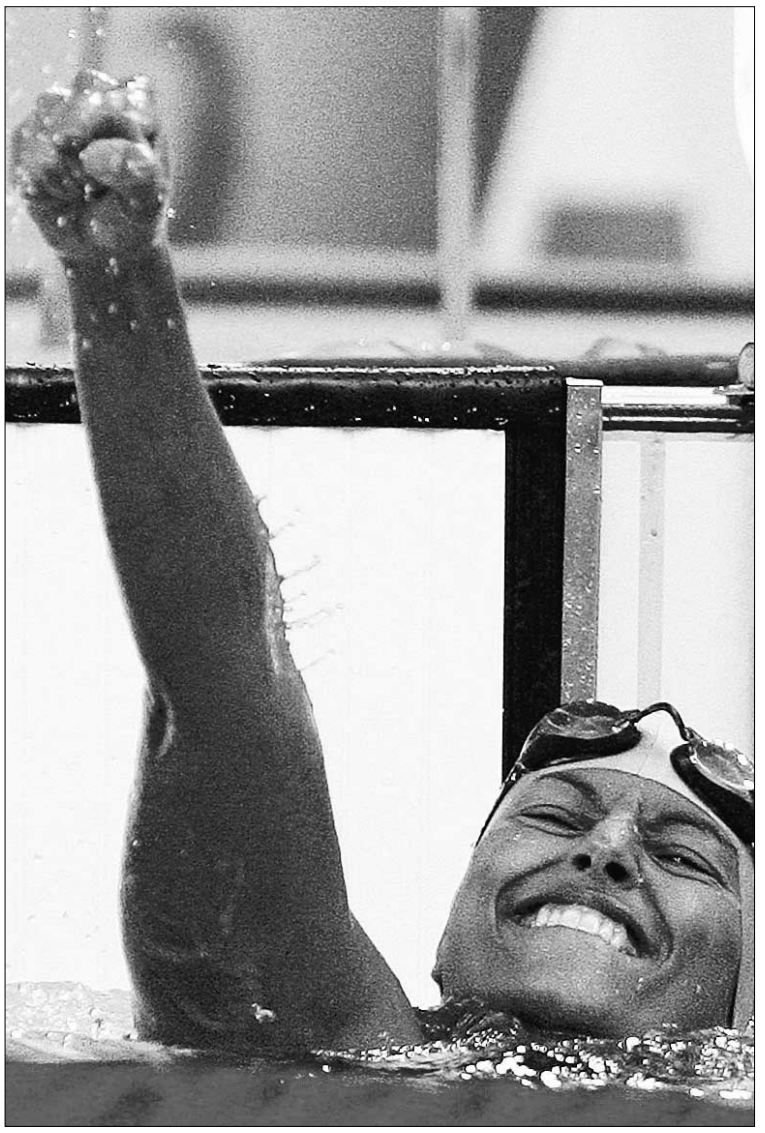
Teresa Perales se impuso con holgura en los 100 libre (S5). / DAVID GRAY (REUTERS)

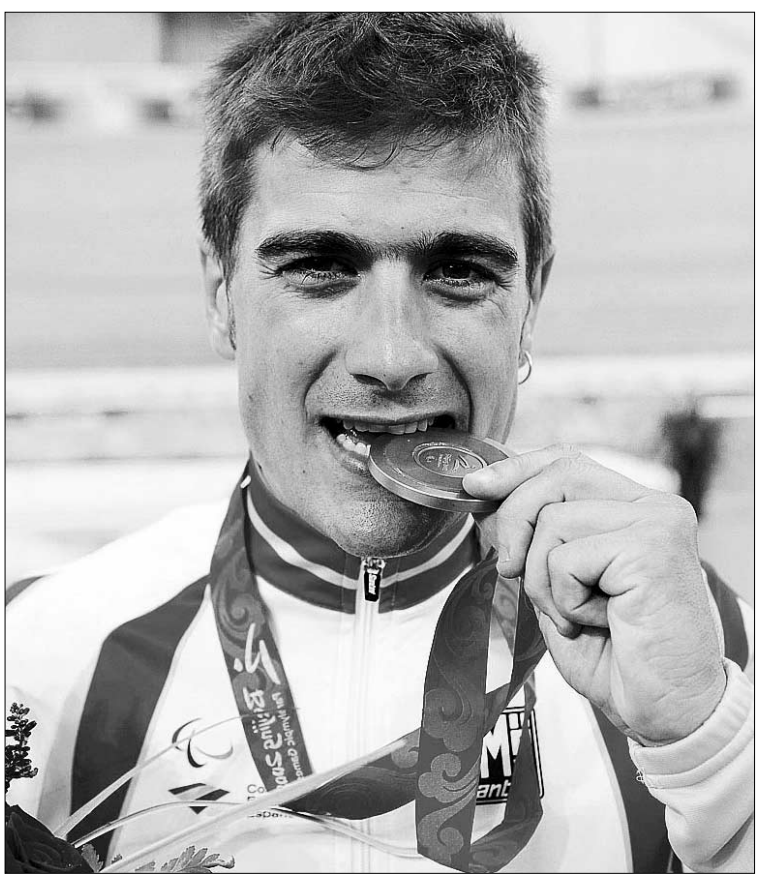
César Neira logró la primera medalla para el bloque patrio. / JAVIER REGUEROS (EFE)

LAS DECLARACIONES

▶TERESA PERALES
«Tenía responsabilidad porque gané en Atenas»

▶CHRISTIAN VENGE
«Vencer era algo objetivamente imposible»

▶CÉSAR NEIRA
«Este resultado ha sido un regalo»

▶BERNAT DEL PINO
«Le hemos dicho a Ochoa que se retrasara, pero no nos ha hecho caso y la descalificación me parece justa»

Sólo tienes que poner la comida.

El Adelantado te ofrece los *cubiertos para trinchar* tus platos.

Cuchillo de cocina, aprox. 32 cm, hoja 8

Tenedor para asado aprox. 30 cm largo

Tijeras para trinchar aves con hueco para cortar los huesos

Por sólo **11,99 €** lote cubiertos trinchar

DESCUENTO DIRECTO Presentando este cupón

6 euros de descuento

lote cubiertos **11,99 €**

Precio sin cupón: 17,99 euros

Consigue con El Adelantado desde el lunes 11 de agosto, unos prácticos cubiertos para trinchar alimentos: cuchillo de cocina, tenedor para asado y tijeras para trinchar.

Acero inoxidable ◆ Superficie de corte satinada

Apto para lavavajillas

Mangos de plástico POM con 3 remaches de acero inoxidable

Tfno. información suscriptores: 921 437261
de lunes a viernes, de 9,00 a 14,00 y de 17,00 a 19,00 h.
Plazo de recogida: del lunes 11 de agosto al viernes 12 de septiembre de 2008.
Dirección recogida: C/ Morillo, 7. 40002 Segovia
Promoción válida hasta fin de existencias.

EL ADELANTADO DE SEGOVIA

El diario de los segovianos

TURISMO "CON MOTOR"

P. MARTÍN CANTALEJO

EN ESTOS DÍAS de finales del verano apetece tomar el automóvil y desplazarse a algún lugar atractivo, de los muchos que tenemos en nuestra provincia y en las de nuestro entorno. Se me ocurre que, por tierras de una de estas colindantes, concretamente la provincia burgalesa, podemos marchar por la autovía hasta una localidad muy bella, que seguramente conoce el lector, pero que siempre es grato repetir. Me refiero a la villa de COVARRUBIAS. Por cierto que, aún con el tiempo un poco apretado, también se puede visitar otros puntos cercanos y sobresalientes como Santo Domingo de Silos, Lerma, Caleruega... Pero mejor será dejar estos lugares para otra ocasión para poder disfrutar de ellos más intensamente.

Covarrubias es lugar que invita a pasear serenamente por sus calles y plazas. Todo el conjunto urbano está plagado de atractivos, ya sean monumentales, históricos o simplemente típicos, porque en Covarrubias tiene un gran poder de atracción la buena conservación de su arquitectura típica, casas con entramado de madera que dan una gran vistosidad al conjunto del pueblo. Pero, además, el visitante puede recrearse con la contemplación de la iglesia gótica de Santo Tomé, del siglo XV; con el torreón del palacio de Fernán González, con el soberbio edificio del que fue Archivo del Adelantamiento de Castilla, ordenado construir en 1575 por Felipe II y cuyo

Rincón muy típico de Covarrubias. / P. M. C.

gran arco hoy sirve de puerta de acceso a la localidad; la casa de Doña Urraca y, por supuesto, la colegiata, enclavada en un rincón del pueblo, iglesia con tres naves, estilo gótico entre los siglos XIV al XVI y con un interior lleno de atractivos artísticos e históricos, con un órgano del siglo XVII. El templo está dedicado a los santos Cosme y Damián. En el presbiterio se encuentran los sepulcros del conde castellano Fernán González, de su esposa Doña Sancha y el de su hija Doma Urraca, que fue designada abadesa de Covarrubias en el año 078 con jurisdicción religiosa y civil. Otros varios sepulcros se encuentran en el templo, entre los que destaca el de la princesa Cristina de Noruega; asimismo hay que visitar la Capilla de los Reyes, en la que se conserva un tríptico flamenco con representación de la adoración de los Reyes Magos en su cuerpo central, con sendas pinturas también en las tablas laterales, que se atribuyen a Diego de Siloé.

En la sacristía se alberga el museo parroquial, que exhibe óleos de Berruguete, Ribera, El Greco, Zurbarán y Van Eyck.

Por supuesto, antes de abandonar Covarrubias hay que degustar, en alguno de sus numerosos restaurantes, los exquisitos productos de la tierra. Una visita inolvidable.

▶ **HYUNDAI** PARA COMPETIR EN EL SEGMENTO ALTO

Llega al mercado una nueva generación del Sonata

P. M. CANTALEJO

Contando con las perspectivas un tanto inquietantes que se presentan para el mercado automovilístico, los responsables españoles de la coreana Hyundai miran con cierta esperanza, y confianza, al futuro, por lo que anuncian la presentación de nuevos modelos en el Salón de París, así como el inicio de la gama i-blue para el venidero 2009. A lo largo del primer semestre de este año, Hyundai ha vendido en todo el mundo un total de 1.489.8º1 unidades, y cuenta con una nueva fábrica, ya en funcionamiento, en la República Checa, mientras que en el 2011 entrará en servicio otra en Rusia que fabricará vehículo únicamente para aquel país.

El nuevo Sonata por delante. / HYUNDAI

En 1985 salió al mercado el primer Sonata, que no fue vendido en España, donde la marca introdujo el modelo en 1992, luego en el 2006 apareció el Sonata con motor CRDi y ahora llega esta nueva versión para la gama alta, que en su diseño ha sufrido algunas variaciones, no muy acusadas, siendo la parte frontal en la que más se pueden apreciar los cambios. El nuevo coche mide 4.800 mm. de longitud por1.832 de ancho y 1.475 de alto Las previsiones de venta son de 600 unidades entre septiembre y octubre, y se piensa que sean unas 2.600 en el venidero 2009.

DETALLES DEL NUEVO SONATA. .El habitáculo es amplio y está bien acabado, con detalles especiales. El salpicadero tiene un aire moderno y en el volante van incorporados algunos mandos. Cómodos los asientos delanteros y traseros, con espacios holgados. Se ofrece con cuatro acabados: Classic, Confort, Style y Premium, y si el básico incorpora un equipamiento muy interesante, cada superior categoría añade otros detalles importantes más de serie. Para todos los acabados se ha cuidado con igualdad lo referido a la seguridad activa y pasiva, incorporando sistemas de última generación.

LOS MOTORES. El Hyundai Sonata dispone de un poderoso motor de gasolina V6 de 3.3 litros, de aluminio, con una potencia de 250 CV a 6.000 revoluciones, por lo que puede alcanzar una velocidad punta de 230 kms./h.; consumo urbano, 14 litros; en carretera, 7,4 y combinado, 9,9 litros.

El motor diesel es un CRDi de 2.0 litros, con cuatro válvulas por cilindro, turbocompresor de geometría variable y sistema "common rail"; la potencia es de 150 CV; dispone de caja de cambios manual de 6 velocidades o automática con accionamiento secuencial, H-Matic, de cuatro relaciones. Con caja manual alcanza los 203 kms./h., con un consumo combinado de 6,0 litros, y con caja automática tiene velocidad punta de 200 kms./h. y consumo combinado de 7,0 litros.

Cabe destacar también que este Sonata dispone de un sistema de suspensiones muy adecuado para controlar el vehículo cómodamente sobre cualquier tipo de asfalto por el que corra. Su marcha es suave y bastante silenciosa, con una respuesta muy firme y segura de sus motores.

Los precios a los que está el nuevo Hyundai Sonata oscilan entre los 20.700 y los 30.900 euros, según los respectivos acabados que ya he mencionado.

Interior del nuevo Sonata. / HYUNDAI

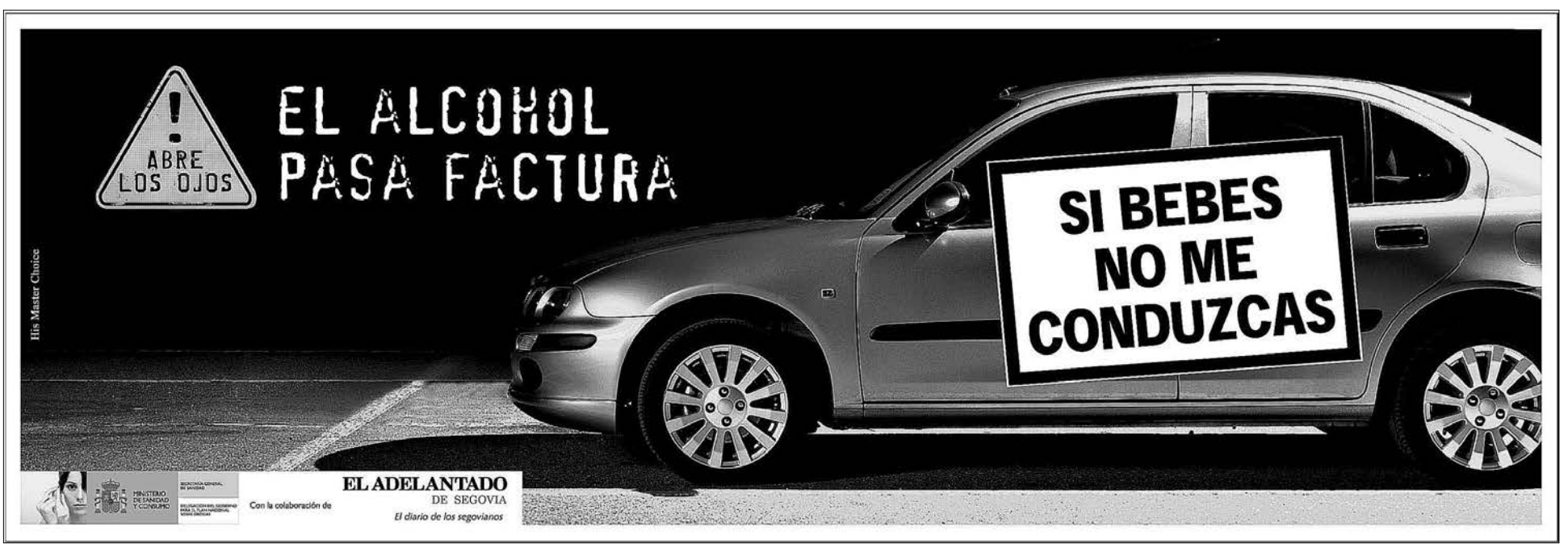

▶CRISIS INMOBILIARIA EN EEUU

Bush 'nacionaliza' Fannie Mae y Freddie Mac para evitar su quiebra

La Administración estadounidense se hace cargo de estas dos gigantes hipotecarias, en las que inyectará 140.000 millones de euros ante el riesgo de un colapso financiero planetario

• Las acciones de ambas compañías han caído más de un 90 por ciento en el último un año tras la venta masiva de sus títulos por parte de los inversores extranjeros.

La compañía hipotecaria estadounidense Fannie Mae, junto con Freddie Mac, pasarán a estar bajo el control del Gobierno. / EFE

EUROPA PRESS / NUEVA YORK

La Administración estadounidense anunció ayer que toma el control de las dos gigantes hipotecarias estadounidenses, Fannie Mae y Freddie Mac, lo que supone dejar fuera de juego a los accionistas de ambas empresas, públicas formalmente, aunque participadas, hasta ahora, por agentes privados.

El organismo regulador del sector, la Agencia Federal de Financiación de Vivienda (FHFA, por sus siglas en inglés), será el encargado de gestionar ambas instituciones financieras con carácter provisional para evitar su quiebra.

Esta iniciativa podría suponer la mayor inyección pública en el sector financiero en la historia estadounidense, ya que entre las dos compañías tienen 1,6 billones de dólares en hipotecas concedidas, aunque el valor total de las acciones y garantías que controlan ambas alcanza los 5,2 billones de dólares.

Aunque el Departamento del Tesoro ya ha dicho que los contribuyentes no tienen por qué asumir las pérdidas, el secretario del Tesoro estadounidense, Henry Paulson, no quiso revelar la cantidad que tendrá que inyectar el Estado para estabilizar a las dos gigantes hipotecarias.

Sin embargo, los expertos estiman que la cantidad podría rondar en cada una de ellas los 200.000 millones de dólares (140.000 millones de euros), dependiendo de la velocidad de recuperación del mercado hipotecario.

Fannie Mae y Freddie Mac acumulan en solo un año pérdidas de casi 14.000 millones de dólares y los accionistas, entre los que hay varios bancos centrales y entidades privadas extranjeras, habían dado ya muestras de nerviosismo.

RECUPERACIÓN. «Nuestra economía y nuestros mercados no se recuperarán hasta que lo más grave de esta corrección en vivienda quede atrás», declaró ayer Henry Paulson. «Fannie Mae y Freddie Mac son fundamentales para doblar la esquina del mercado inmobiliario», agregó.

El plan de rescate establece una renovación total de la cúpula directiva de ambas empresas y tanto el consejero delegado de Fannie Mae, Daniel H. Mudd, como el de Freddie Mac, Richard Syron. La dirección de Fannie Mae recaerá en Herbert M. Allison, quien actualmente preside el fondo de pensiones de profesores TIAA-CREF, mientras que David M. Moffett, consejero del Carlyle Group, se hará cargo de Freddie Mac.

«Apoyo con firmeza tanto la decisión del director (de la Agencia Federal de Financiación de Vivienda, James) Lockhart de colocar a Fannie Mae y a Freddie Mac en situación de conservación y las medidas adoptadas por el secretario del Tesoro Paulson para garantizar la estabilidad financiera de esas dos empresas», indicó el presidente de la Reserva Federal, Ben Bernanke.

El plan de intervención prevé, además de la toma del control por parte de la FHFA hasta la estabilización de las empresas, que el Departamento del Tesoro amplíe las medidas de financiación de ambas hasta el 31 de diciembre de 2009, de ser necesario.

Además de la nueva línea de financiación estatal, el Tesoro indicó que asumirá una participación en el accionariado de ambas empresas a través de acciones preferentes. «Según los términos del acuerdo, los accionistas comunes y los preferentes asumirán las pérdidas, mientras que el Gobierno tendrá nuevos títulos preferentes», afirmó Paulson, que agregó que Fannie Mae y Freddie Mac son de un tamaño tal que «un fallo de cualquiera de ellas causaría una gran confusión en nuestros mercados financieros aquí y en todo el mundo».

Las acciones de las dos empresas han caído más de un 90% en un año y en los últimos meses los inversores extranjeros han vendido parte de sus participaciones en ambas empresas, lo que ha hecho prácticamente inevitable la intervención pública.

Dinero **del Estado** para salvar a **dos 'grandes' indigestos**

AGENCIAS / NUEVA YORK

Han pasado 13 meses desde los primeros síntomas de la *indigestión* financiera hasta la actualidad, momento en el que el Gobierno de Estados Unidos decidió ir al rescate de los dos gigantes hipotecarios que gestionan el 50% de los créditos de vivienda de las familias.

Las hipotecas de alto riesgo, revendidas a bancos y cajas de ahorros de medio mundo, han actuado como vehículo contaminante en todo el sistema financiero y han obligado a la Casa Blanca a intervenir ante el riesgo de contaminación que existía sobre la banca comercial.

Una operación en la que la Reserva Federal podría inyectar hasta 140.000 millones de dólares en un intento de evitar embargos masivos de viviendas y calmar a los mercados financieros.

Fannie Mae se fundó en los años 30 como consecuencia de la crisis económica mundial. Como los bancos solo concedían créditos con bastantes reticencias, el Gobierno creó la Asociación Nacional Federal de Hipotecas para hacer accesible a millones de personas el sueño de tener una vivienda propia. En 1968 se privatizó para separar su negocio de los presupuestos del país.

Por su parte, Freddie Mac es algo así como el hermano menor de Fannie Mae. Bajo el nombre real de Banco Federal de Préstamos para Viviendas, fue creado en 1970 para ampliar el mercado de los créditos.

La crisis reduce hasta un 6% la actividad hostelera, aunque sigue «fuerte»

OTR-PRESS / MADRID

La crisis económica ya afecta a la hostelería, que hasta ahora parecía resistir. Los bares, restaurantes y cafeterías españolas redujeron su negocio entre un cinco y un 6% en los meses de verano, cuando la afluencia de turistas suele disparar el sector.

Este descenso obedece a un conjunto de factores que tienen su origen en la desaceleración económica. No obstante, el sector hostelero sigue mostrando «fortaleza», puesto que a pesar de estos datos, este año su actividad está representando el 94-95% de la de 2007, rompiendo la tendencia de los primeros meses del año, que, aunque fueron «flojos», registraron crecimientos positivos.

Los turistas extranjeros pasaron más tiempo en España durante el verano y gastaron más. Sin embargo, los nacionales recortaron sus días de ocio, de lo cual se ha resentido la hostelería, que hasta ahora era el sector que mejor resistía a la crisis. No obstante, aunque los españoles se han movido menos, puede haberse visto «parcialmente compensada» su falta de consumo en las zonas turísticas con un mayor número de salidas y visitas a locales de hostelería en sus zonas de residencia habitual, según el adjunto a la presidencia de la FEHR, José Luis Guerra.

Por tanto, la hostelería se ha mantenido en las zonas turísticas durante este verano gracias a los forasteros, que aunque fueron un 8% menos los que entraron en España estas vacaciones, la estancia media se amplió en 10 noches (un 4,6% más que en el mismo mes de 2007) y el gasto medio per cápita subió un 7%, hasta los 928 euros.

SE BEBE MENOS CERVEZA. Un ejemplo claro de la situación actual que vive el sector es el bajón del 6% en el consumo de cerveza, que se une al que se produjo el pasado mes de julio con otra bebida estrella, la Coca-Cola. «La crisis ha influido sin duda en este hecho, ya que el consumo fuera del hogar es un índice claro de la confianza del consumidor en la economía», explicó el directo general de Cerveceros de España, Jacobo Olalla Marañón.

Esto está afectando a los locales hosteleros y podría provocar el cierre de algunos de ellos, aunque según José Luis Guerra «en España se cierran bares todos los días, pero es que hay un exceso de ellos».

BONOLOTO

Lunes, 1 de septiembre

1 6 20 26 34 35

Complem. 44 Reintegro 7

BONOLOTO

Martes, 2 de septiembre

3 6 9 10 11 15

Complem. 40 Reintegro 8

BONOLOTO

Miércoles, 3 de septiembre

1 12 15 16 32 34

Complem. 42 Reintegro 3

BONOLOTO

Viernes 5 de septiembre

10 12 13 18 21 33

Complem. 39 Reintegro 6

LOTERÍA PRIMITIVA

Jueves 4 de septiembre

4 13 15 28 30 39

Complem. 38 Reintegro 3

LOTERÍA PRIMITIVA

Sábado 6 de septiembre

3 4 6 8 28 31

Complem. 15 Reintegro 1

GORDO PRIMITIVA

Domingo 7 de septiembre

17 18 32 46 49

Nº Clave (Reintegro) 4

EUROMILLONES

Viernes 5 de septiembre

7 12 16 17 39

Estrellas 3 8

EL 7/39

Jueves 4 de septiembre

8 14 17 20 26

29 35 Reintegro 3

Domingo 7 de septiembre

1 11 12 22 33

35 38 Reintegro 4

ONCE

Domingo 7 septiembre Serie 034 **63050**

Sábado	6 de septiembre	**71987**
Viernes	5 de septiembre	**72436**
Jueves	4 de septiembre	**87216**
Miércoles	3 de septiembre	**36809**
Martes	2 de septiembre	**35000**
Lunes	1 de septiembre	**73178**

EL TIEMPO

SOLEADO · NUBES Y CLAROS · CHUBASCOS · CUBIERTO · LLUVIOSO · NIEBLA · GRANIZO · TORMENTA · NIEVE

El sol sale a las **07:51** y se pone a las **20:37**

La luna sale a las **16:41** y se pone a las 00:31

EN **SEGOVIA**

HOY

Estabilidad ambiental

28º MÁXIMA
MÍNIMA **14º**

Comenzamos una nueva semana con ambiente más tranquilo y estable después de las últimas lluvias del fin de semana. Ambiente más despejado con grandes claros y con temperaturas que se vuelven a recuperar después del descenso de los últimos días.

SENSACIÓN TÉRMICA	28º
PUNTO DEL ROCÍO	-º
HUMEDAD	20%
VIENTO	moderado del sur
POSIBILIDAD DE PRECIPITACIÓN	25%

previsiones para mediodía

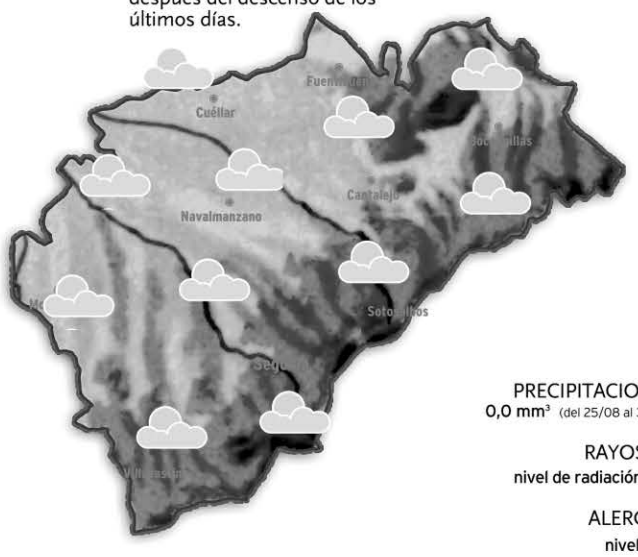

PRECIPITACIONES
0,0 mm³ (del 25/08 al 31/08)

RAYOS UV
nivel de radiación alto

ALERGIAS
nivel bajo

NIVELES DE LOS EMBALSES

Datos del 26 al 2 de septiembre de 2008

MAÑANA

27º MÁXIMA
15º MÍNIMA

Nubosidad media y alta

Este martes esperamos que crezcan las nubes por esta provincia. La llegada de un nuevo sistema frontal por el noroeste del país podrán dejarnos lluvias no muy intensas y más probables en puntos elevados. Los valores máximos se recuperan.

MIÉRCOLES

28º MÁXIMA
15º MÍNIMA

Ambiente revuelto

El miércoles las nubes seguirán enmarañando los cielos de esta provincia. Estas nubes podrán dejarnos alguna tormenta en los puntos de mayor relieve a lo largo de esta jornada. Los valores se mantienen sin grandes novedades.

EN **ESPAÑA**

HOY

El lunes la noticia meteorológica será el ascenso de las temperaturas diurnas. Los termómetros alcanzarán los 30 ffIC en muchos puntos del centro, el sur y el Mediterráneo, y hasta 32-33 ffIC en el Valle del Guadalquivir. Pero atención a las temperaturas mínimas porque descenderán, y la madrugada se anuncia fría en el interior peninsular. Los cielos estarán más tapados en el norte y el este de la Península, donde no se descarta la presencia de alguna tímida precipitación. Hacia el sur peninsular habrá más claros.

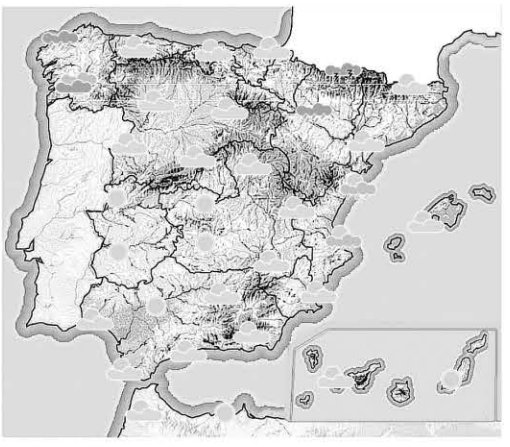

MAÑANA

Nubes y otro frente

El martes otra borrasca se internará por la Península Ibérica. No se mostrará muy activa, pero sí dejará chaparrones ocasionales en la mitad norte peninsular y cielos variables o nubosos en el resto del país.

MIÉRCOLES

Llegan más lluvias

Tras el paso del frente, el tiempo se inestabilizará en la Península Ibérica. A primera hora de la mañana quedará alguna lluvia débil en el norte del país y podrán escaparse en otros puntos con termómetros similares.

TEMPERATURAS PREVISTAS PARA HOY

ESPAÑA	Máx.	Mín.
Albacete	29	15
Alicante	29	21
Almería	29	21
Ávila	26	10
Badajoz	30	15
Barcelona	28	20
Bilbao	29	15
Burgos	27	11
Cáceres	29	14
Cádiz	24	19
Castellón	28	20
Ceuta	28	22
Ciudad Real	30	14
Córdoba	30	16
Coruña, La	22	15
Cuenca	28	13
Girona	29	14
Gijón	22	15
Granada	27	14
Guadalajara	27	11
Huelva	28	16
Huesca	28	15
Ibiza	27	21
Jaén	30	16
León	23	8
Logroño	30	12
Lugo	22	10
Lleida	30	16
Madrid	28	15
Málaga	26	22
Melilla	28	22
Murcia	31	22
Ourense	26	12
Oviedo	24	13
Palencia	25	11
Palma M.	28	22
Palmas, Las	26	20
Pamplona	29	12
Pontevedra	21	13
Salamanca	27	8
S. Sebastián	24	15
S.C. Tenerife	27	22
Santander	24	16
Segovia	**27**	**12**
Sevilla	32	16
Soria	26	9
Tarragona	29	21
Teruel	27	11
Toledo	30	14
Valencia	29	21
Valladolid	25	11
Vitoria	28	9
Zamora	28	11
Zaragoza	30	16

EN **EUROPA**

HOY

La semana va a comenzar sin grandes cambios. Van a remitir las precipitaciones de las Islas Británicas, pero se van a desarrollar focos tormentosos en Dinamarca, y habrá lluvias débiles en el noreste. En el norte del continente habrá nubosidad variable. Hacia el sur no se esperan cambios. Va a continuar el ambiente soleado con cielos pococ nubosos o despejados y sin precipitaciones.

PRÓXIMOS DÍAS

Las bajas presiones van a cobrar importancia en las Islas Británicas, y este martes van a favorecer la presencia de nubes. En esta zona los cielos van a estar prácticamente cubiertos, pero no se esperan precipitaciones de importancia. Van a remitir las tormentas de Dinamarca, que cambiarán por nubosidad variable, pero en el extremo noreste continuarán las lluvias.

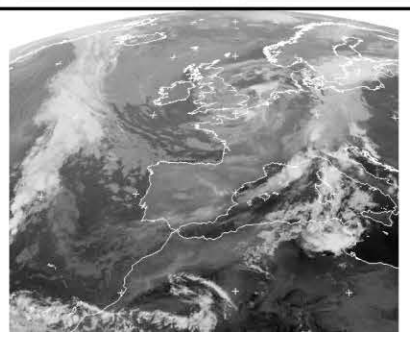

EUROPA	Máx.	Mín.
Amsterdam	18	14
Atenas	34	24
Berlín	21	13
Bruselas	18	14
Copenhague	19	14
Estocolmo	18	8
Ginebra	22	10
Lisboa	25	15
Londres	20	14
Moscú	25	18
Oslo	14	9
París	23	12
Praga	20	12
Roma	30	23
Viena	21	17
Zurich	20	11

AUTOBUSES ENTRE SEGOVIA Y MADRID

Madrid - Segovia					Segovia - Madrid				
De lunes a viernes laborables					**De lunes a viernes laborables**				
6:30 D	7:00 D	7:15 SEK	7:30 D	8:00 R	6:00 D	6:15 S	6:30 D	6:45 S	7:00 S
8:30 D	9:00 D	9:30 S	10:00 D	10:30 D	7:15 S	7:30 D	7:45 D	8:00 S	8:15 D
11:00 S	11:30 D	12:00 D	12:30 D	13:00 D	8:30 S	9:00 D	9:30 S	10:00 D	10:30 R
13:30 S	14:00 D	14:30 D	14:45 D	15:00 R	11:00 D	11:30 D	12:00 D	12:30 S	13:00 D
15:15 D	15:30 D	15:45 D	16:00 D	16:15 S	13:30 D	14:00 D	14:15 D	14:30 R	14:45 D
16:30 D	17:00 S	17:30 D	17:45 D	18:00 D	15:00 D	15:30 D	16:00 R	16:30 D	17:00 D
18:15 S	18:30 D	18:45 D	19:00 D	19:15 D	17:30 D	18:00 S	18:30 D	19:00 D	19:30 D
19:30 D	19:45 S	20:00 D	20:15 D	20:30 D	20:00 R	20:30 D	21:00 D	21:30 S	
20:45 R	21:00 D	21:30 S	22:00 D	22:30 S					
23:00 D									
Sábados laborables					**Sábados laborables**				
8:00 S	8:30 D	9:00 D	9:30 D	10:00 D	6:45 D	7:30 D	8:00 D	8:30 S	9:00 D
10:30 D	11:00 S	11:30 D	12:00 D	12:30 D	9:30 D	10:00 D	10:30 R	11:00 D	11:30 D
13:00 D	13:30 D	14:00 D	15:00 R	15:30 D	12:00 D	12:30 S	13:30 D	14:30 S	15:30 D
16:00 D	17:00 S	18:00 D	19:00 D	19.30 D	16:00 D	16:30 R	17:00 D	17:30 D	18.00 D
20:00 R	20:30 D	21:00 S	21:30 D	22:00 D	19:00 D	19:30 D	20:00 R	21:00 D	21:30 S
22:30 S									
Domingos y festivos					**Domingos y festivos**				
8:00 S	9:00 D	10:00 D	10:30 D	11:00 S	8:30 S	9:30 D	10:30 R	11:30 D	12:30 D
11:30 D	12:00 D	13:00 D	14:00 D	15:00 R	13:30 D	14:30 S	15:30 D	16:00 D	16:30 R
16:00 D	17:00 S	18:00 D	18:30 D	19:00 D	17:00 D	17:30 D	18:00 D	18:30 D	19:00 D
19:30 D	20:00 R	20:30 D	21:00 D	21:30 D	19:30 D	20:00 R	20:30 D	21:00 D	21:30 S
22:00 D	22:30 S				22:00 D	22:30 D			

D: Expediciones directas *: Días lectivos R: Expediciones en ruta
S: Expediciones semidirectas con parada en San Rafael (Estación), Otero y Revenga

Segovia - Ávila - Salamanca				
	Lunes a viernes laborables	Lunes a viernes laborables	Sábados, domingo y festivos	Sábados, domingo y festivos
Segovia	7:45	14:00	9:00	18:00
Llegada a Ávila	8:45	15:00	10:00	19:00
Salida de Ávila	9:00	15:15	10:15	19:15
Peñaranda de Bracamonte	9:55	16:10	11:10	20:10
Salamanca	10:30	16:45	11:45	20:45
Salamanca - Ávila - Segovia				
	Lunes a viernes laborables	Lunes a viernes laborables	Sábados, domingo y festivos	Sábados, domingo y festivos
Salamanca	6:30	13:15	8:30	17:30
Peñaranda de Bracamonte	7:05	13:50	9:05	18:05
Llegada a Ávila	8:00	14:45	10:00	19:00
Salida de Ávila	8:15	15:00	10:15	19:15
Segovia	9:15	16:00	11:15	20:15

Servicio combinado Autores - La Sepulvedana.
Estos horarios tienen carácter informativo pudiendo sufrir alteraciones

Segovia - Ávila
Lunes a viernes
7:30 - 10:30 - 14:00 - 16:00- 19:00
Sábados, domingos y festivos
9:00 - 18:00
Ávila - Segovia
Lunes a viernes
6:30 - 9:00 - 12:45 - 15:00 - 20:15
Sábados, domingos y festivos
10:00 - 19:00

AVANT ENTRE SEGOVIA Y MADRID (NUEVA ESTACIÓN)

De lunes a viernes						
Nº de tren	8078	8088	8098	8148	8178	8398
Salida de Segovia	07:00	08:10	09:40	14:30	17:00	19:45
Llegada a Madrid	07:35	08:45	10:15	15:05	17:35	20:20
Nº de tren	8079	8089	8109	8159	8189	8219
Salida de Madrid	07:10	08:50	10:35	15:30	18:50	21:00
Llegada a Segovia	07:45	09:25	11:10	16:05	19:25	21:35

Sábado y domingo						
Nº de tren	8098	8118	8138	8178	8198	8208
Salida de Segovia	09:40	11:25	13:00	17:00	19:05	20:50
Llegada a Madrid	10:15	12:00	13:35	17:35	19:40	21:25
Nº de tren	8109	8129	8139	8179	8209	8419
Salida de Madrid	10:35	12:10	13:50	17:50	20:00	21:40
Llegada a Segovia	11:10	12:45	14:25	18:25	20:35	22:15

BIENVENIDA LA
INCONFORMISTA

Y el idealista, la exigente, el incrédulo, la soñadora... Bienvenido seas como seas. En Ayuda en Acción llevamos **más de 25 años demostrando que la solidaridad da resultados**: más de 12.100 escuelas, más de 72.000 maestros capacitados, más de 2.500 unidades de salud, más de 75.000 microcréditos, más de 4.000 comedores escolares... Y juntos defendemos los derechos de más de 3.000.000 de personas. Pero queda mucho por hacer.

Apadrina un niño
y participarás en el desarrollo de su comunidad

Ayuda en Acción
www.ayudaenaccion.org
CON TU AYUDA ES POSIBLE 902 402 404

LA SEÑORA

Dª Florentina Puertas Gozalo

Falleció en Segovia
el día 7 de septiembre
de 2008

A los 95 años de edad

Habiendo recibido los Santos Sacramentos y la Bendición de Su Santidad

D. E. P.

Sus hijos, Irene (†), Henar, Mari, Raquel y Tito Gómez Puertas; hijos políticos, Frutos, Bernardo, Patricio y Julia; nietos, bisnietos, sobrinos, primos y demás familia,

Ruegan una oración por su alma

Funeral "CORPORE INSEPULTO": **lunes día 8 a las 5,00 de la tarde,** en la iglesia parroquial de **San Miguel de Cuéllar** (Segovia), y acto seguido la conducción al panteón familiar de la citada localidad.

CASA DOLIENTE: TANATORIO MUNICIPAL DE CUÉLLAR
Funeraria "La Purísima" - Cuéllar

(1)

LA SEÑORA

Dª Albina Casado Cuesta

Ha descansado en la paz del Señor
el día 7 de septiembre de 2008

A los 93 años de edad

Habiendo recibido los Santos Sacramentos y la Bendición de Su Santidad

D. E. P.

Hijas, Matilde y Gloria Álvarez Casado; hijos políticos, Francisco Barbero, Esperanza Cabrero y Martín Herrero; hermano, Juan Casado Cuesta; hermanos políticos, sobrinos y demás familia,

Ruegan una oración por su alma

El funeral por el eterno descanso de su alma tendrá lugar hoy lunes día 8, a las 6,00 de la tarde, en la iglesia parroquial de Nava de la Asunción; acto seguido el cadáver recibirá cristiana sepultura en el cementerio de Nava de la Asunción.

(3) CASA DOLIENTE: TANATORIO SAN JUAN DE LA CRUZ EN NAVA DE LA ASUNCIÓN

AUTOBUSES

DE LUNES A VIERNES LABORABLES

SEGOVIA	CANTALEJO	ARANDA
13:00H	13:50H	14:45H
18:15H	19:00H	20:00H
SEGOVIA	**CANTALEJO**	**SEPULVEDA**
12:00H	12:50H	13:30H
14:00H	14:50H	15:30H
18:15H	19:00H	19:25H
SEGOVIA	**CANTALEJO**	**ARANDA**
19:15H	20:00H	*(SOLO VIERNES LECTIVOS)*
SEGOVIA	**BOCEGUILLAS**	
14:00H	15:35H	
SEGOVIA	**CANTALEJO**	
21:00H	21:50H	
(SOLO VIERNES LECTIVOS)		

ARANDA	CANTALEJO	SEGOVIA
7:00H	7:50H	9:05H
16:30H	17:10H	18:05H
SEPULVEDA	**SEGOVIA**	
7:15H	8:40H	
CANTALEJO	**SEGOVIA**	
9:30H	10:30H	
SEPULVEDA	**CANTALEJO**	**SEGOVIA**
9:30H	10:10H	11:05H
CANTALEJO	**SEGOVIA**	
15:00H	16:00H	
ARANDA	**CANTALEJO**	**SEGOVIA**
16:30H	17:10H	18:10H

SABADOS

SEGOVIA	CANTALEJO	ARANDA
13:00H	13:50H	14:45H
SEGOVIA	**CANTALEJO**	**SEPULVEDA**
14:00H	14:50H	15:30H
SEGOVIA	**CANTALEJO**	
18:00H	18:50H	

ARANDA	CANTALEJO	SEGOVIA
---------	09:30H	10:30H
10:00H	10:45H	11:45H
---------	16:45H	17:45H
SEPULVEDA	**SEGOVIA**	
7:15H	7:40H	

DOMINGOS

SEGOVIA	CANTALEJO	ARANDA
13:00H	13:50H	14:45H
19:30H	20:20H	---------

ARANDA	CANTALEJO	SEGOVIA
17:30H	18:05H	19:10H

LOS HORARIOS SON APROXIMADOS PUDIENDO SUFRIR ALTERACIONES

FUNERARIA SANTO CRISTO DE LA PEÑA
PENSANDO EN LOS MOMENTOS MÁS DIFÍCILES
Tanatorios en: CUÉLLAR Telfs. 921 14 22 94 - 921 14 30 88
AGUILAFUENTE Telf. 921 57 23 04. Fax 921 57 20 60

AGENCIA FUNERARIA SANTA TERESA
TANATORIO SEGOVIANO SAN JUAN DE LA CRUZ
DELEGACIONES EN TODA LA PROVINCIA
TANATORIOS EN:
SEGOVIA
NAVA DE LA ASUNCIÓN RIAZA
SANCHONUÑO CANTIMPALOS
PRÁDENA CARBONERO EL MAYOR
LA GRANJA DE SAN ILDEFONSO
ATENCIÓN PERMANENTE 24 HORAS
☎ 902 02 23 24
TELÉFONOS
921 43 00 28 - 921 42 58 10

EL ADELANTADO DE SEGOVIA

Informa:

Que existe la posibilidad de publicar las esquelas con la imagen del fallecido/a. Puede solicitar este servicio en la empresa funeraria facilitando la imagen previa firma de autorización para su publicación. Esta práctica es habitual en otras provincias y facilita el reconocimiento de los fallecidos al igual que la inclusión de apodos, lugares de trabajo o distinciones públicas.

CARTELERA DE CINE

CINEBOX

Telf. 921 44 80 68
Día espectador: JUEVES
pagina web: www.cinebox.es

Carlitos y el campo de los sueños

Todos los días: 17:45
Sábados y festivos: 15:45
RECOMENDADA PARA TODOS LOS PÚBLICOS

Mamma Mia

Todos los días: 19:45, 21:50
Viernes y Sábados: 00:00
RECOMENDADA PARA TODOS LOS PÚBLICOS

Che: El Argentino

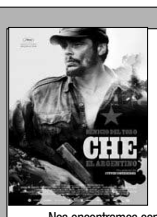

Todos los días: 19:00, 21:30
Sábados y festivos: 16:30
Viernes y Sábados: 00:15
NO RECOMENDADA PARA MENORES DE 13 AÑOS

Nos encontramos con el Che Guevara en el momento cumbre de su fama y de su poder, después de la revolución cubana, pronunciando un discurso en las Naciones Unidas, reafirmando su compromiso con la lucha del Tercer Mundo contra el imperialismo de los Estados Unidos. Más que un soldado, el Che es una figura glamurosa en el escenario mundial. De repente el Che desaparece, como si lo hubieran borrado de la faz de la tierra. ¿Por qué ha dejado Cuba?

La isla de Nim

Todos los días: 18:15, 20:15, 22:15
Sábados y festivos: 16:00
Viernes y Sábados: 00:15
RECOMENDADA PARA TODOS LOS PÚBLICOS

Cualquier cosa puede pasar en Nim's Island, un lugar donde todo crece a lo loco, sobre todo la imaginación. Aquí, una niña con mucho carácter llamada Nim, rodeada de sus exóticos amigos animales, de libros y de leyendas, lleva una increible vida tropical que refleja la de su personaje literario favorito, Alex Rover, el primer aventurero del planeta. La niña idolatra a Rover. Cuando un peligro inesperado se cierne sobre su padre...,

El tren de las 3:10

Todos los días: 19:45, 22:30
Sábados y festivos: 17:15
Viernes y Sábados: 00:50
NO RECOMENDADA PARA MENORES DE 13 AÑOS

Dan Evans es un típico ranchero de un pueblo de Arizona y veterano de la Guerra de Secesión que, para aliviar sus penurias económicas, decide escoltar al peligroso forajido Ben Wade (mientras llega el tren que tiene que llevarlo ante la justicia. Pero no todo saldrá bien y la violencia no tardará en aparecer: durante ese tiempo se inicia una dramática lucha psicológica entre ambos hombres mientras los compañeros del forajido intentan liberarle.

Zohan: licencia para peinar

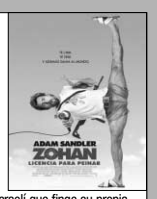

Todos los días: 18:45
Sábados y festivos: 16:15
NO RECOMENDADA MENORES DE 13 AÑOS

Adam Sandler encarna a Zohan, un soldado de élite israelí que finge su propia muerte para perseguir su sueño: convertirse en peluquero en Nueva York. Aunque quiere dejar atrás su vida de lucha antiterrorista, rápidamente se da cuenta de que no es tan sencillo escapar de sus propias raíces. A medida que sus enemigos, antiguos y nuevos, intentan eliminarle, todos llegarán a la misma conclusión: Zohan no sólo tiene licencia para matar, sino también para peinar.

Viaje al centro de la Tierra

Todos los días: 18:30, 20:30, 22:30
Sábados y festivos: 16:45
Viernes y Sábados: 00:20
RECOMENDADA PARA TODOS LOS PÚBLICOS

Durante una expedición científica en Islandia, el visionario científico Trevor Anderson su sobrino Sean y su hermosa guía regional, Hannah), quedan atrapados en una cueva. La única posibilidad de escapar de allí es adentrándose en las entrañas de la Tierra. Recorriendo mundos jamás vistos, el trío se encuentra cara a cara con criaturas increíbles. Pero la actividad volcánica del lugar es cada vez más intensa...,

El caballero oscuro

Todos los días: 21:00
Viernes y Sábados: 23:50
NO RECOMENDADA PARA MENORES DE 13 AÑOS

Con la ayuda del teniente Jim Gordon y el fiscal de distrito Harvey Dent, Batman se propone desmantelar las organizaciones criminales que infestan las calles de Gotham una vez para siempre . El triunvirato demuestra ser efectivo, pero pronto se verán atrapados por una mente criminal en auge conocida como El Joker. El reino de caos y anarquía que desata El Joker obliga al Caballero oscuro a decidir entre ser héroe o ser vigilante.

La Momia 3: La tumba del Emperador Dragón

Todos los días: 18:00
Sábados y festivos: 15:45
NO RECOMENDADA MENORES DE 7 AÑOS

La bruja Zi Yuan, vengándose de una traición, condenó a permanecer en muerte aparente para la eternidad al despiadado emperador chino Dragón y a sus diez mil guerreros, que han esperado en su mausoleo durante cientos de años, olvidados de todos, cual ejército de terracota. Pero cuando engañan al joven y apuesto aventurero Alex O'Connell para que despierte de su sueño eterno al temible gobernante, al temerario arqueólogo no le queda más remedio que pedir ayuda...

Hellboy II: el ejército dorado

Todos los días: 19:30, 22:00
Sábados y festivos: 17:00
Viernes y Sábados: 00:30
NO RECOMENDADA MENORES DE 7 AÑOS

Al romperse la vieja tregua existente entre los seres humanos y el reino de lo fantástico, el infierno está a punto de estallar en la tierra. Un cruel líder que ocupa el mundo de arriba y de abajo, desafía a los de su propia sangre y despierta a un imparable ejército de criaturas infernales. Sólo el superhéroe más duro y más bruto del planeta puede enfrentarse al despiadado dictador y a sus mercenarios.

Bangkok Dangerous

Todos los días: 20:20, 22:20
Viernes y Sábados: 00:40
NO RECOMENDADA MENORES DE 18 AÑOS

Joe, un asesino a sueldo, es contratado por un gangster de Bangkok para eliminar a sus enemigos. Al llegar a la ciudad, recluta como ayudante a Kong, un ladronzuelo al que planea matar al terminar el trabajo para no dejar ningún rastro. Pero las cosas se irán poniendo difíciles para Joe conforme la relación con Kong se hace más estrecha. Cuando el mafioso que lo contrató se vuelve contra él y captura a su nuevo amigo....

ARTESIETE

SEGOVIA 7 salas
C/ Dámaso Alonso, 54
NUEVA SEGOVIA
Tel. 921 432 128

Viaje al centro de la Tierra

Viernes y Sábado: 18:20 - 20:20 - 22:20 - 24:20
De Domingo a jueves: 18:20 - 20:20 - 22:20
RECOMENDADA PARA TODOS LOS PÚBLICOS

Durante una expedición científica en Islandia, el visionario científico Trevor Anderson su sobrino Sean y su hermosa guía regional, Hannah), quedan atrapados en una cueva. La única posibilidad de escapar de allí es adentrándose en las entrañas de la Tierra. Recorriendo mundos jamás vistos, el trío se encuentra cara a cara con criaturas increíbles. Pero la actividad volcánica del lugar es cada vez más intensa...,

Zohan: licencia para peinar

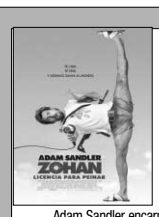

Viernes y Sábado: 19:00
De Domingo a jueves: 18:00
NO RECOMENDADA MENORES DE 13 AÑOS

Adam Sandler encarna a Zohan, un soldado de élite israelí que finge su propia muerte para perseguir su sueño: convertirse en peluquero en Nueva York. Aunque quiere dejar atrás su vida de lucha antiterrorista, rápidamente se da cuenta de que no es tan sencillo escapar de sus propias raíces. A medida que sus enemigos, antiguos y nuevos, intentan eliminarle, todos llegarán a la misma conclusión: Zohan no sólo tiene licencia para matar, sino también para peinar.

El Argentino

Viernes y Sábado: 18:30 - 21:30 - 24:15
De Domingo a jueves: 18:30 - 21:30
NO RECOMENDADA PARA MENORES DE 7 AÑOS

Nos encontramos con el Che Guevara en el momento cumbre de su fama y de su poder, después de la revolución cubana, pronunciando un discurso en las Naciones Unidas, reafirmando su compromiso con la lucha del Tercer Mundo contra el imperialismo de los Estados Unidos. Más que un soldado, el Che es una figura glamurosa en el escenario mundial. De repente el Che desaparece, como si lo hubieran borrado de la faz de la tierra. ¿Por qué ha dejado Cuba?

Hellboy II: el ejército dorado

Viernes y Sábado: 22:00 - 24:20
De Domingo a jueves: 20:10 - 22:30
NO RECOMENDADA MENORES DE 7 AÑOS

Al romperse la vieja tregua existente entre los seres humanos y el reino de lo fantástico, el infierno está a punto de estallar en la tierra. Un cruel líder que ocupa el mundo de arriba y de abajo, desafía a los de su propia sangre y despierta a un imparable ejército de criaturas infernales. Sólo el superhéroe más duro y más bruto del planeta puede enfrentarse al despiadado dictador y a sus mercenarios.

Wall-e (Batallón de limpieza)

Viernes y Sábado: 18:05
De Domingo a jueves: 18:05
RECOMENDADA PARA TODOS LOS PÚBLICOS

Mamma Mia

Viernes y Sábado: 20:10 - 22:15 - 24:20
De Domingo a jueves: 20:10 - 22:15
RECOMENDADA PARA TODOS LOS PÚBLICOS

Star wars

Viernes y Sábado: 18:15
De Domingo a jueves: 18:15
NO RECOMENDADA PARA MENORES DE 7 AÑOS

En las primeras líneas de una lucha intergaláctica entre el bien y el mal, los jóvenes y ancianos aficionados a la saga "Star Wars" volverán a unirse a sus personajes favoritos como Anakin Skywalker, Obi-Wan Kenobi y PadmÃ Amidala. Siniestros villanos, liderados por Palpatine, el conde Dooku y el General Grievous, están preparados para gobernar la galaxia. Hay mucho en juego, y el destino del universo está en manos de los atrevidos Jedis.

Girasoles ciegos

Viernes y Sábado: 18:15 - 20:15 - 22:15 - 24:15
De Domingo a jueves: 18:15 - 20:15 - 22:15
NO RECOMENDADA PARA MENORES DE 13 AÑOS

Cada vez que Elena cierra la puerta de su casa, echa la llave de sus secretos. Al mismo tiempo que sortea los rigores de la posguerra, Elena levanta junto a su hijo Lorenzo una fachada de apariencia para ocultar la verdad sobre su familia: Elenita la hija adolescente, se ha fugado embarazada con su novio Lalo ,un joven que lleva meses en las listas de la policía. Y Ricardo su marido, vive oculto en un hueco practicado en el dormitorio matrimonial.

Una palabra tuya

Viernes y Sábado: 20:20 - 22:20
De Domingo a jueves: 20:20
NO RECOMENDADA MENORES DE 7 AÑOS

Basada en la novela homónima de Elvira Lindo. Narra la historia de Rosario (Malena Alterio) y Milagros (Esperanza Pedreño). Son amigas y son barrenderas. También son jóvenes y no tienen ni novio, ni coche, ni amigos, ni futuro, a pesar de lo cual luchan, se pelean, se divierten, se quejan e incluso ligan, hasta que un día un encuentro inesperado dará un vuelco a su vida del modo más sorprendente.

La conjura de El Escorial

Viernes y Sábado: 19:00 - 21:30 - 24:15
De Domingo a jueves: 19:00 - 21:30
NO RECOMENDADA PARA MENORES DE 13 AÑOS

thriller histórico con intrigas políticas y policiacas, encuadrado en las luchas y disputas entre la Casa de Alba y sus fieles por un lado y la Casa de los Mendoza con Antonio Pérez la princesa de Ëbolipor otro. La noche del lunes de Pascua de 1578, unos asesinos a sueldo emboscan a Juan de Escobedo, dándole muerte. "La conjura de El Escorial" es una película histórica basada en hechos reales, donde el poder y la muerte conspiran en la Corte de Felipe II.

Batman El caballero oscuro

Viernes y Sábado: 24:20
De Domingo a jueves: 22:20
NO RECOMENDADA PARA MENORES DE 13 AÑOS

Con la ayuda del teniente Jim Gordon y el fiscal de distrito Harvey Dent, Batman se propone desmantelar las organizaciones criminales que infestan las calles de Gotham una vez para siempre . El triunvirato demuestra ser efectivo, pero pronto se verán atrapados por una mente criminal en auge conocida como El Joker. El reino de caos y anarquía que desata El Joker obliga al Caballero oscuro a decidir entre ser héroe o ser vigilante.

Gana 2 entradas para asistir a la película que desees en las Salas de Cinebox, Luz de Castilla

envia cinebox al 7788

Fecha sorteo: martes 16 de septiembre, a partir de las 12 horas.
Número total entradas en sorteo: 10

A los agraciados se les comunicará por teléfono o a través de un mensaje SMS.
Coste del mensaje 0,90 € (+ IVA).

AR HOTELES
LOS ARCOS
****
Pº Ezequiel González, 26
40002 Segovia
Tel.: 921 43 74 62
www.hotellosarcos.com
www.lacocinadesegovia.es

Tu Boda,
un evento especial para un día Único
¡¡Visítanos y te Sorprenderás!!
Con la garantía de la Cocina de Segovia

Además, os podréis aprovechar de múltiples atenciones que os regalaremos, entre otras:
- Precio especial en Habitaciones para sus Invitados, Incluyendo desayuno Buffet.
- Semana de Estancia en el Hotel AR Almerimar **** en primera línea de playa para los Novios en Régimen de A/D.
- Lujoso Coche Nupcial con Chófer.
- Y Muchas Sorpresas más...

ANUNCIOS BREVES

921 46 12 12

EL ADELANTADO
C/ Morillo, 7. 40002 Segovia
publicidad@eladelantado.com
De lunes a viernes de 9 a 14 horas y de 17 a 19 horas
POR TELÉFONO 921 46 12 12

De lunes a viernes de 9 a 14 horas y de 17 a 19 horas
POR AGENCIAS DE PUBLICIDAD
Contacte con su agencia de publicidad habitual para gestionar sus anuncios breves.

TARIFA BREVES: Cada palabra 0,43 € + 16 % IVA *mínimo diez palabras*
TARIFA 1/2 MÓDULO: *(22 X 45 mm)*: 9,60 € + 16 % IVA

TRABAJO

SE NECESITA camarero/a con experiencia. Teléfono 921462541.

LA ENERGIA del futuro: energía solar y eólica, prepárate y trabaja en este sector en continua expansión. Prácticas en empresas colaboradoras y bolsa exclusiva de empleo. Infórmate, llamada gratuita 900253545. .

¡ATENCIÓN JÓVENES! Os formamos en el sector de la energía solar y eólica. Preparación intensiva y bolsa de trabajo garantizada. No pierdas el tiempo, en este sector no hay crisis, hay mucho trabajo esperando. Infórmate gratis en el 900200080.

¡NO LO dejes pasar! Trabaja ya. Hazte técnico en energía solar y eólica. Bolsa de trabajo garantizada. Sueldos altos. Infórmate, te preparamos para conseguirlo. Mínimos requisitos 900200080. Llamada gratuita. .

ELECTRICISTA: ¿NECESITAS el carnet de instalador? Te preparamos para que lo obtengas sin dejar de trabajar. Alto porcentaje de aprobados. Infómación, 900200080.

CURSO DE electricidad industrial. Repara, instala y mantén todo tipo de alumbrados y cableados en cualquier empresa. Necesitan personal cualificado. Sin requisitos previos. Prepárate ya. 900200080, llamada gratuita. .

MANTENIMIENTO INDUSTRIAL: miles de ofertas de trabajo te esperan. Te preparamos para que seas un experto indispensable para cualquier empresa. Sin requisitos previos. 900200080. Llamada gratuita.

NO BUSQUES más. Hazte técnico de mantenimiento y reparación de ordenadores o administrador de redes informáticas. Te garantizamos la mejor preparación y te incluimos en bolsa de empleo exclusiva. Infórmate: 900500030. Llamada gratuia. .

EMPRESAS BUSCAN administradores de redes informáticas. ¿Cuántas veces has leído un anunico así? ¡Y a qué esperas para contestar! ¿Que no tienes información? Llámanos ya y comienza hoy mismo a preprararte. Cada día que pasa muchos consiguen un puesto que era para tí. Información 900200080. Llamada gratuita. .

AUTÓMATAS PROGRAMABLES: aprende a programar e instalar autómatas desde cero. Con el aval de las mejores marcas del sector y los temarios más actualizados. Prácticas y bolsa de empleo exclusiva. Información 900200080.

CONVOCADAS 150 becas para el curso de formación de controladores de tránsito aéreo. Te preparamos con el mejor método para que accedas a una profesión con presente y futuro. Llamada gratuita. 900505100.

AUXILIARES ADMINISTRATIVOS: plazas libres en cientos de ayuntamientos. Un puesto puede ser tuyo desde graduado escolar. Prepárate para aprobar con nosotros. Información 900333000, llamada gratuita.

¿QUIERES TRABAJO para toda la vida? Hazte policía nacional. En cada convocatoria miles de plazas libres.Te preparamos para que apruebes. Información 900233233.Llamada gratuita .

HAZTE PROFESOR de autoescuela. Nosotros te ayudamos a obtener el título oficial de DGT de forma fácil, a tu ritmo y en poco tiempo. Conseguirás trabajo de forma rápida y fácil. Infórmate gratis 900233233.

BOMBEROS: ¿TE gustaría trabajar en uno de los nuevos parques de bombero que se abrirán en España? Prepárate con nosotros y consigue tu plaza. Infórmate gratis 900308308. .

PERSONAL PARA servicios de salud: enfermeros, celadores, auxiliar de enfermería. Fórmate con nosotros y accede al mercado laboral. Te preparamos para puestos libres en servicios de salud de la administración. Infórmate 900233233 llamada gratuita. .

PENITENCIARIAS: PREPARATE y accede a una de las plazas de ayudante de penitenciarías. Preparación sin competencia. Información 900505100. Llamada gratuita. .

OBTEN EL título de graduado en educación secundaria. Necesario para cualquier trabajo. Confiamos tanto en nuestro sistema que te aseguramos la información hasta el aprobado por el mismo precio. Infórmate 900233233 llamada gratuita. .

AUXILIARES DE bibliotecas. Centros de documentación y archivos precisan personal para cubrir plazas libres. Te preparamos para esas plazas desde graduado escolar. Garantizamos tu aprobado. Infórmate gratis: 900315315.

OPOSITA PARA ser celador de servicios de salud. Único requisito: certificado escolar. Prepárate y no busques más. Infórmate 900315315 llamada gratuita.

GUARDIAS CIVILES: si lo tuyo es el servicio a los cuidadanos, hazte guardia civil y olvídate de buscar trabajo. Preparación completa: temario, ortografía, psicotécnicos e inglés. Cada año, gran oferta de plazas y con nosotros, alto porcentaje de aprobados. Información 900505100.

NECESITO CONDUCTOR, trailer. Ruta nacional, experiencia, abstenerse extranjeros. 695352927.

SE NECESITA profesional de sala y cocinero/a o ayudante de cocina. 629575573.

EMPRESA NECESITA personal para grabación de datos. Flexibilidad forario. 692564658.

SOLICITAMOS INFORMADORES/AS turísticos. Conociendo la zona. Más información 699707329.

SE NECESITA persona con conocimientos contables, imprescindible experiencia enviar curriculum. Fax 921462234.

VENTAS

ESTUPENDO PISO EN EL SOTILLO
¡A estrenar! 100 m² útiles, 3 dormitorios y 2 baños. Garaje y trastero. Precio interesante. Ref. 1241
Siete Picos **921 41 30 68**

VENDO PISO amueblado. 3 dormitorios. Garaje. Palazuelos. 639718339. 175.000 €.

ALQUILERES

SE ALQUILA APTO-ESTUDIO A ESTRENAR
(60 m²), GRAN TERRAZA, COCINA INDEPENDIENTE, GARAJE OPCIONAL, AMUEBLADO Y EQUIPADO, BONITAS VISTAS, TRANQUILO, JUNTO AL ACUEDUCTO, 600 EUROS.
TLFNO: 609 044 211

ALQUILO PISO amueblado, céntrico. 4 dormitorios. Estudiantes. 921424360 ó 620784542.

RESTAURANTE BAR piedra y madera, horno de asar, funcionando venta ocasión. 619971844.

ALQUILO DISCO bar 150 m², insonorizado, montado para funcionar. San Millán. Segovia. 699091468.

NUEVA RESIDENCIA estudiantes, jóvenes trabajadores, baño privado, internet, media pensión. 915964268.

RELAX

ABSOLUTA DISCRECION. Máxima seriedad. Deliciosa compañia. Señoritas. Renovacion continua. Trato esmerado. 651060675. También salidas.

SUPER NOVEDAD asiáticas 22, 24 años. Guapísimas, cariñosas. Completo. 627276247.

BUSCO HOMBRE para sexo gratis. Yo, viudita. Muy caliente. 630760015.

ESPAÑOLA JOVENCITA cariñosa. Si te apetece hacer cosas que nunca hiciste llámame. 24 horas. 667285941

NOVEDAD SARA, española, 26 años, pechugona, chochito caliente, garaganta profunda, griego. Todos los servicios. 24 horas. 600277363.

DEPORTISTA SOFIA mulata, cuerpo, atlético, puro vicio. Haré realidad tus fantasias. 627751609.

SUPERNOVEDAD JOVENCITA Paloma, morenita, recién llegada de Río de Janeiro, cuerpazo, 150 pecho, especialista en griego y francés natural. Atrévete. 24 horas. 667285941.

LAILA VICIOSA cuerpo espectacular, francés sin, consoladores de cintura. 685561090.

ARGENTINA RUBIA ardiente, 130 pecho, salvaje movimiento, posturas, francés. 634695738.

CONTACTOS

CASADA CON anciano. Necesito sexo desenfrenado. No cobro. 905889306.

PRÉSTAMOS

UNION FINANCIERA asturiana, préstamos desde 600 euros. Plaza Dr. Gila, 2- local- Segovia. 902277427. www.unionfinanciera.es

NOTA: El Adelantado de Segovia no se responsabiliza de la veracidad de las ofertas y anuncios de la Sección de Anuncios Breves.

AYUNTAMIENTO DE SEGOVIA — **Urbanismo, Obras y Servicios**

EXCMO. AYUNTAMIENTO DE SEGOVIA
URBANISMO, OBRAS Y SERVICIOS
LICENCIAS

ANUNCIO INFORMACIÓN PÚBLICA EXPEDIENTE LICENCIA AMBIENTAL Y OBRAS

Solicitada por la ASOCIACIÓN DE AEROMODELISMO LOS HALCONES, la concesión de LICENCIA AMBIENTAL PARA PRÁCTICA DE AEROMODELISMO EN PARCELA 18 POLÍGONO 25 DE TORREDONDO (MADRONA).

Resultando que la construcción pretendida se ubica en Suelo No Urbanizable (rústico), lo que motiva tramitar el expediente conforme lo dispuesto en la Ley 5/1999, de 8 de abril, de Urbanismo de Castilla y León, el Decreto 22/2004, de 29 de Enero, por el que se aprueba el Reglamento de Urbanismo de Castilla y León, para la autorización de usos excepcionales en suelo rústico y la Ley 11/2003, de 8 de abril, de Prevención Ambiental de Castilla y León, al estar la actividad mencionada sujeta a la concesión de licencia ambiental.

De conformidad con lo señalado en los arts. 25.2.b), 307.3 y 27.1 de la normativa señalada respectivamente, por el presente se hace público que durante el plazo de veinte días hábiles, a contar del siguiente a la inserción del presente anuncio en el Boletín Oficial de la Provincia, se podrán formular ante esta Alcaldía, por quienes se consideren afectados de algún modo por la actividad que se pretende establecer, las observaciones o alegaciones que se consideren oportunas. Pudiendo examinar en la Sección de Urbanismo el proyecto presentado.

Segovia, 28 de agosto de 2008.—EL ALCALDE. Fdo., *Pedro Arahuetes García*

Tú crees que las cosas en el mundo podrían cambiar.
Nosotros lo sabemos.
ONGD Jóvenes del Tercer Mundo
20 años trabajando para llevar la Educación y el Desarrollo a las zonas más desfavorecidas de América Latina, África y Asia
www.jovenestercermundo.org
JÓVENES del Tercer Mundo ONGD 20 AÑOS

VENDE
GESTIÓN INMOBILIARIA
FEBIGES

Teléfonos 921 40 66 09
921 40 62 62

PISOS EN LA HIGUERA DESDE 80.700 €

HIPOTECA DE 400 € OCASIÓN IGUAL QUE UN ALQUILER

VENDE
GESTIÓN INMOBILIARIA
FEBIGES

FEBIGESTIÓN, S.L.
C/ Arroyo nº 1.
TRESCASAS (SEGOVIA)
☎ 921 40 66 09 / 921 40 62 62
febigestion@telefonica.net

GRANmadrid
CONSULTORES INMOBILIARIOS

VIVIENDAS EN **BERNUY DE PORREROS**

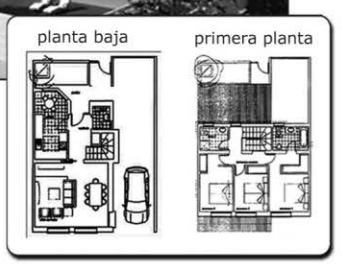

- Construcciones de 1ª calidad
- Aislamiento térmico de 1º nivel
- Placas solares térmicas y fotovoltaicas
- Suelo radiante
- Reciclaje de aguas pluviales
- Parcelas desde 170m² hasta 370m²
- Sistemas de seguridad - Central Alarmas con Prosegur
- Conexión ADSL

Se vende 3ª y Última fase
desde 255.000€
Avanzado Estado de Construcción
VENTA DIRECTA
Entrega prevista: DICIEMBRE 2009

VISITE NUESTRO **CHALÉ PILOTO**
Telf. 91 369 70 40 | Fax: 91 369 70 42
Móvil: 669 70 36 87

PINFER
PROMOCIONES DE CALIDAD
www.promocionespinfer.es

300 M2 , PACK ORO DE DOMÓTICA, GARAJE PARA DOS COCHES, BODEGA Y CUARTO DE LAVANDERÍA, AMPLIO SALON CON CHIMENEA

último chalet precio especial en septiembre

JARDIN CON RIEGO AUTOMATICO, PORCHE DE GRANITO, EXCELENTES VISTAS, DORMITORIO EN PLANTA BAJA

AMPLIO ATICO DE 50 M2 TERMINADO, USALO COMO GIMNASIO, BILIOTECA, O SALA DE JUEGOS.. DETECTORES DE SEGURIDAD, DETECTORES PARA FUGA DE AGUA, GAS O INCENDIO

VIDEO-PORTERO, HOMECINEMA, HILO MUSICAL. GRANDES VENTANALES EN SALON Y TECHO DE DOBLE ALTURA

COCINA TOTALMENTE AMUEBLADA

C/ GOBERNADOR FDEZ. JIMENEZ 1 ATICO C SEGOVIA
TLF 921 43 78 16

INMOBILIARIA SIERRA

¿Quieres comprar una vivienda al precio de un alquiler?
En INMOBILIARIA SIERRA
TENEMOS LA SOLUCIÓN
EN EXCLUSIVA PARA ENTREGAR:

TORRECABALLEROS:
Últimos 3 pisos exteriores de 1 y 3 dormit. Garaje, trastero, ascensor... ¡DE LUJO! Desde 450€ mensuales los 3 primeros años...

BERNUY DE PORREROS:
Últimos pisos catalogados de lujo de 1 y 2 dormit., con o sin garaje, portal con o sin ascensor, con terraza o sin ella, cocina americana o independiente...¡Ustedes eligen!, ¡CALIDADES EXTRAORDINARIAS! Desde 400€ mensuales los 3 primeros años.

*Beneficiese de amortizar las cuotas de un alquiler el lo que en un plazo de 3 años será su vivienda, sin intereses ni quebraderos de cabeza por la hipoteca, ¡Tú decides!, si compras el 1º, el 2º o el 3º año, a la compra final se podrán subrogar a la hipoteca que pertenezca a cada promoción, o le buscamos otra que mejor se adapte a sus posibilidades.

NAVA DE LA ASUNCIÓN
Vivienda unifamiliar / Entrega Aprox. Septiembre'08.
2 plantas, 3 dormitorios, cocina con despensa, garaje, sala calderas, baño, aseo, gran terraza...
Calidades inigualables.
Precio: 129.000€

Nos encontraran en Curtidores, 4 o en el Telf. 921 42 93 30
637 48 00 02

LABORCON S.L.

CHALETS Y DUPLEX EN ALQUILER

CON OPCIÓN A COMPRA (SE DEVUELVE EL 15% DE LO PAGADO AL DEJAR DE ALQUILAR O TODO LO PAGADO SE ACEPTA COMO ENTREGA INICIAL EN LA OPCIÓN DE COMPRA)

TFNO 617 38 70 70

— CHALET NUEVO A ESTRENAR A 10 MINUTOS DE SEGOVIA (JUNTO A BERNUY) 567,00 €.
— DUPLEX EL ESPINAR 564.00 €
— CHALET NUEVO A ESTRENAR A 6 km EL ESPINAR 637,00 €.
— EN VENTA, ENTRADA 1.000 € Y AL MES DESDE 487,00 €.

SE ACEPTAN TERRENOS A CUENTA O EN PERMUTA.

PROMOCIONES
RUIDAL

Trabaje en Segovia o Madrid y viva en la tranquilidad de un precioso pueblo y un clima envidiable

PISOS Y ÁTICO DÚPLEX EN PRÁDENA

- Maravillosas vistas a la sierra.
- Edificio de nueva construcción de tres alturas en la plaza del Ayuntamiento.
- Entrega inmediata.
- Desde **159.200** €.

FINANCIA **BAN**KINTER

INFORMACIÓN Y VISITAS
699 204 029

Te abrimos la puerta de tu nueva vivienda

En El Adelantado cada día te ofrecemos la mejor Guía Inmobiliaria de Segovia. Promociones nueva vivienda, alquileres, viviendas de segunda mano, fincas...

Las empresas inmobiliarias más importantes de Segovia lo tienen claro. Las páginas de El Adelantado son su mejor herramienta comercial.

Departamento de Publicidad
921 43 72 61

EL ADELANTADO DE SEGOVIA
EL ADELANTADO.com

Herpaber, s.l.

Últimas viviendas, a estrenar, de 2 y 3 dormitorios, en calle del Rancho, Segovia. Directamente del promotor. Consúltenos, se sorprenderá

Teléfono: 635966507

INMOBILIARIA
MANSINO
Símbolo de eficacia

ASESORES INMOBILIARIOS

SI QUIERE COMPRAR TENEMOS LAS MEJORES OFERTAS

SI QUIERE VENDER TENEMOS LOS MEJORES COMPRADORES

SOMOS PROMOTORES: VENTA DIRECTA AL COMPRADOR (SIN INTERMEDIARIOS)

nuestras ofertas

PISO EN SAN CRISTOBAL 3 DORMIT, 2 BAÑOS GARAJE Y TRASTERO ¡PISCINA Y ZONAS COMUNITARIAS!

ALQUILA APARTAMENTO NUEVO ¡AMUEBLADO ¡

ALQUILA ESTUDIOS EN EL CASCO ANTIGUO RENTA DESDE 270€(*) MENSUALES ¡A ESTRENAR!
(*)(Condicionado ayuda estatal)

TELF.: 921 44 30 31

JP INMOBILIARIA
C/ Independencia, 25
921 432 381

ALQUILER

LOCAL EN VENTA
Zona Centro 150 mts.
Totalmente acondicionado, apto para comercio y oficinas.
IDEAL INVERSORES
Opción de inquilino con rentabilidad garantizada de 7%
RENTA AVALADA

BARRIO DEL SALVADOR
JUNTO ACUEDUCTO
PISOS DE 2, 3 Y 5 DORM.
AMUEBLADOS.

APARTAMENTO CENTRICO
1 dorm. Prácticamente a estrenar, completamente amueblado. 550 €

TORRECABALLEROS
1 DORM. AMUEBLADO
A ESTRENAR. 350 €

CHALET EL SOTILLO
200 M. 3 DORM.
AMPLIO GARAJE
AMUEBLADO. JARDIN 200 M.
A ESTRENAR.

CASCO ANTIGUO
1 dorm.Completamente AMUEBLADO.
NUEVO.500 €

CONDE SEPULVEDA
4 DORM. AMUEBLADO
IDEAL ESTUDIANTES.

LA LASTRILLA
280 mts. 3 dorm. 3 baños, aseo, garaje 2 coches, bodega con chimenea, cuarto lavadora, bajo cubierta habilitado con terraza

ZONA
JOSE ZORRILLA
3 Y 4 DORM.
COCINA AMUEBLADA
GARAJE Y TRASTERO
ASCENSOR.

Jpinmobiliaria.es

EDIFICIO EN VENTA
CARBONERO EL MAYOR

Se vende Edificio en buen estado en la Plaza Mayor (junto a la Iglesia) con aprovechamiento de 700 metros cuadrados.
Pregunta en Triangulo

Triangulo Inmobiliaria

¿Quieres vivir en Zamarramala?
¡ÚLTIMA VIVIENDA!
Vivienda de unos 140 m²
Entrada independiente
Vigas de madera
Pregunta en Triangulo
San Francisco, 19 - Tlfno.- 921 41 20 90

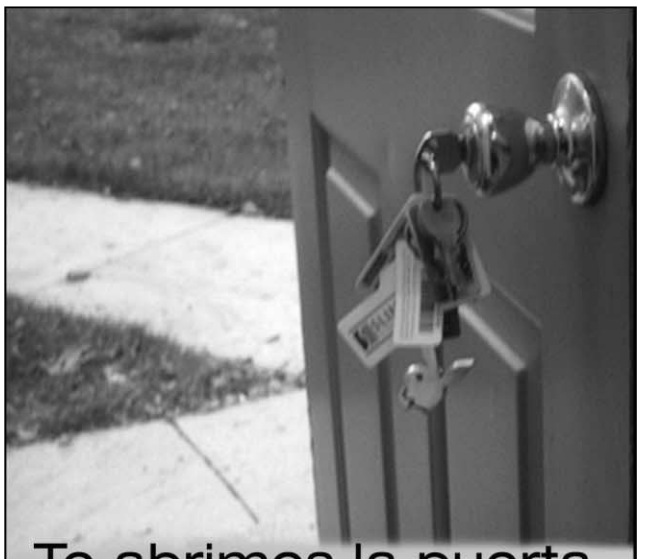

Te abrimos la puerta de tu nueva vivienda

En El Adelantado cada día te ofrecemos la mejor Guía Inmobiliaria de Segovia.Promociones nueva vivienda, alquileres, viviendas de segunda mano, fincas...

Las empresas inmobiliarias más importantes de Segovia lo tienen claro. Las páginas de El Adelantado son su mejor herramienta comercial.

Departamento de Publicidad
921 43 72 61

EL ADELANTADO DE SEGOVIA

EL ADELANTADO.com

ARCO
921471474

FINANCIA
caja segovia
EL 100%
ROBLEDO

Compre uno de los 4 últimos pisos de la 3ª Fase de Robledo
OFERTA
15% DE DESCUENTO

RAMIREZ
CALIDAD
C/ Calandria, 8
SAN ILDEFONSO
www.arco-ramirez.com

MIGUEL TOVAR
IMT
API Nº 10329
Ezequiel González, 6
921 43 54 61
921 43 59 50

OPORTUNIDAD: SE VENDE APARTAMENTO EN BERNUY, CON GARAJE Y PATIO DE 15 m2. PRECIO MUY INTERESANTE

SE VENDE APARTAMENTO EN EL CASCO ANTIGUO, PARA REFORMAR, INTERESANTE PRECIO

SE VENDE PISO REFORMADO EN CONDE SEPULVEDA, DOS DORMITORIOS,BAÑO Y ASEO.

SE VENDE PISO PARA REFORMAR, EN CONDE SEPULVEDA, TRES DORMITORIOS, UN BAÑO, PRECIO IINTERESANTE

SE VENDEN PISOS DE 2 Y 3 DORMITORIOS, A ESTRENAR EN SEGOVIA, GASTOS INDIVIDUALES.

SE VENDE DUPLEX EN EL BARRIO DE SAN MILLAN, TRES DORMITORIOS, DOS BAÑOS Y UN ASEO, 175 m2, POCOS AÑOS DE CONSTRUCCION, GASTOS INDIVIDUALES

"PRÓXIMA ENTREGA DE APARTAMENTOS EN REVENGA, CON GARAJE, EXCELENTES CALIDADES".

MOHERCO
GRUPO INMOBILIARIO

VIVIENDAS QUE HACEN HOGAR
POR NUESTRA CALIDAD Y PRECIO

RODA DE ERESMA
CHALETS ADOSADOS
EN PARCELAS DE HASTA 300 M²
185 M² CONSTRUIDOS
4 DORMITORIOS. AMPLIO SALÓN DE 35 M²,
DOS BAÑOS COMPLETOS Y ASEO,
BUHARDILLA DIÁFANA DE 30 M²
GARAJE Y TRASTERO
DESDE 206.900 €
ENTREGA INMEDIATA 3ª FASE
ALQUILER CON OPCIÓN A COMPRA

OFICINA DE VENTAS: 647 71 43 74

SUDOKU

8	5			1		7		
3	9	7			4			5
			7		9		8	
6	3		4	7		2		
		8	9		1			
				2	6		3	9
	6		5		3			
2			1			3	5	6
		3					4	1

Rellene las casillas en blanco de modo tal que cada fila, cada columna y cada cuadrado de 3x3 contengan todos los números del 1 al 9, pero sin repetir ninguno, tanto en las filas como en las columnas.

GRADO DIFICULTAD: MEDIO

SIETE DIFERENCIAS

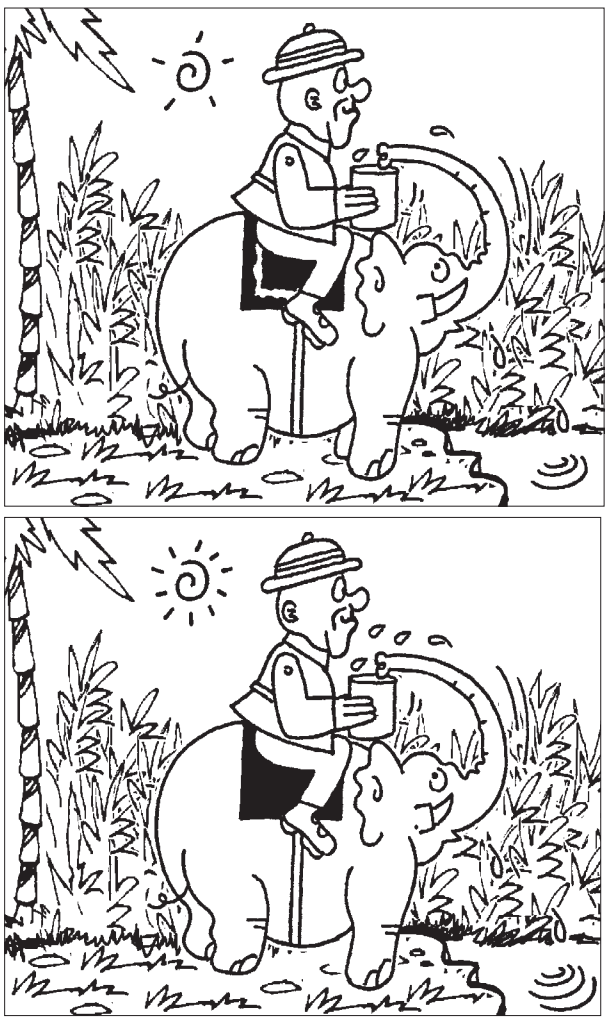

HORÓSCOPO

Aries 21 marzo a 19 abril .
No tendrá ningún problema de salud. Aproveche el día para planear su estrategia de trabajo. Vivirá momentos muy dichosos junto al ser amado.

TAURO 20 abril a 20 mayo.
Salud muy buena. No estropee tantas horas de trabajo bien hecho por un asunto sin importancia. Buen entendimiento con su pareja.

Géminis 21 mayo a 20 junio.
Salud regular. Momento afortunado económicamente. Discusión con su pareja motivado por su carácter obstinado.

CÁNCER 21 junio a 22 julio.
Procure no picar entre horas. No conceda excesiva importancia a las opiniones ajenas. Su necesidad de afecto le llevará a conocer nuevas personas.

LEO 23 julio a 22 agosto.
Salud buena. Es usted una persona muy apreciada en su trabajo. Encuentro inesperado que le resultará muy placentero.

VIRGO 23 agosto a 22 septiembre .
Cansancio, falta de vitalidad. Podría aprovechar la jornada para leer. No se muestre tan rígido en sus principios con el ser amado.

LIBRA 23 septiembre a 22 octubre.
Salud excelente. Pocas novedades en el trabajo. En el plano sentimental no deje escapar una ocasión de divertirse.

ESCORPIO 23 octubre a 21 noviembre.
Intente cuidarse un poco más. Se presentan perspectivas muy interesantes desde el punto de vista laboral. Encuentro interesante y divertido

SAGITARIO 22 noviembre a 21 diciembre.
No se exceda con la comida y la bebida. No se desanime aunque surjan obstáculos en su andadura laboral. En el amor no se deje embaucar.

CAPRICORNIO 22 diciembre a 19 enero.
Si tiene la posibilidad, concédase un día de relax. En el trabajo analice bien todos los aspectos de su difícil iniciativa. Posibilidades en el amor.

ACUARIO 20 enero a 18 febrero.
Salud no muy buena. Vigile sus gastos y redúzcalos un poco. En el terreno sentimental pasionamiento.

PISCIS 19 febrero a 20 marzo.
Trastornos psicológicos, intente relajarse. No se deje absorber por el trabajo; le conviene descansar. Abra bien los ojos con su pareja.

JEROGLÍFICO

51
B
TAJO

¿ Cómo se llama ese presentador ?

DEDUCCIÓN DE PALABRAS

Cada una de las seis palabras de este juego lleva a su lado un número, que indica las letras que tiene en común con la palabra que debe deducir. Para orientación del lector se dan tres letras - en el orden que les corresponde - de la solución.

A	S	I	D	U	O	2
A	M	O	R	E	S	2
B	R	E	C	H	A	3
F	I	C	H	A	R	2
A	P	U	R	O	S	2
D	I	Q	U	E	S	3

C		O			E

CRUCIGRAMA

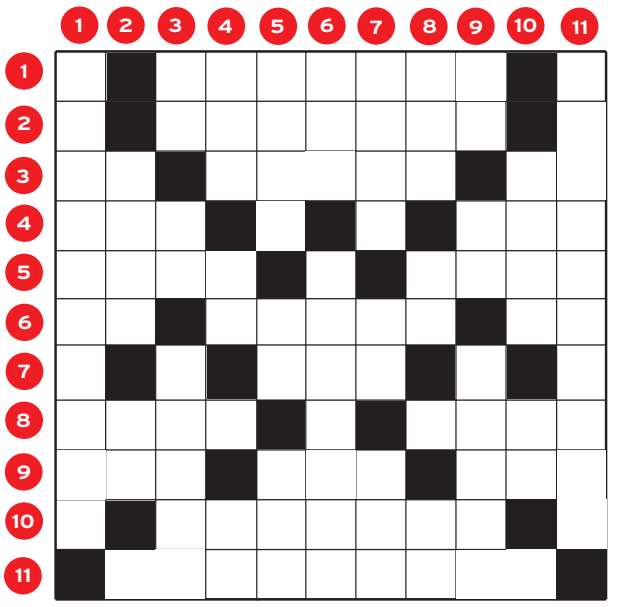

HORIZONTALES.- 1: Filósofo holandés.- 2: En la Historia antigua y oriental, ministro o empleado favorito de un rey (Pl).- 3: Letra repetida. Al revés, opinas. Letra repetida.- 4: Artículo. Disputa.- 5: Conocimiento puro, racional. Brota.- 6: Adverbio. Pesca que se saca de una vez. Matrícula de coche.- 7: Forma de cierto verbo auxiliar.- 8: Tejido de forma laminar de consistencia blanda. Conoceré, juzgaré.- 9: Interjección. Confieres. Aféresis.- 10: Fíjelo en el ánimo.- 11: Recinto de fortificación permanente en el interior de una plaza.

VERTICALES.- 1: General y político británico.- 2: Cieno. Artículo.- 3: Matrícula de coche. Matrícula de coche. Preferí.- 4: Humor que segregan ciertos tejidos. Símbolo químico. Símbolo químico.- 5: Nombre de mujer. Moneda romana. Impartid.- 6: Letras de "nube". Abrumaba, agobiaba.- 7: Mineral terroso. Símbolo químico. Ansia.- 8: Al revés, retroceso del agua cuando, por encontrar impedimento en su curso, vuelve atrás. Símbolo químico. Matrícula de coche.- 9: Carta de la baraja. Nota musical. Signo musical.- 10: Río africano. Letra griega.- 11: El mayor lago de Inglaterra.

AUTODEFINIDO

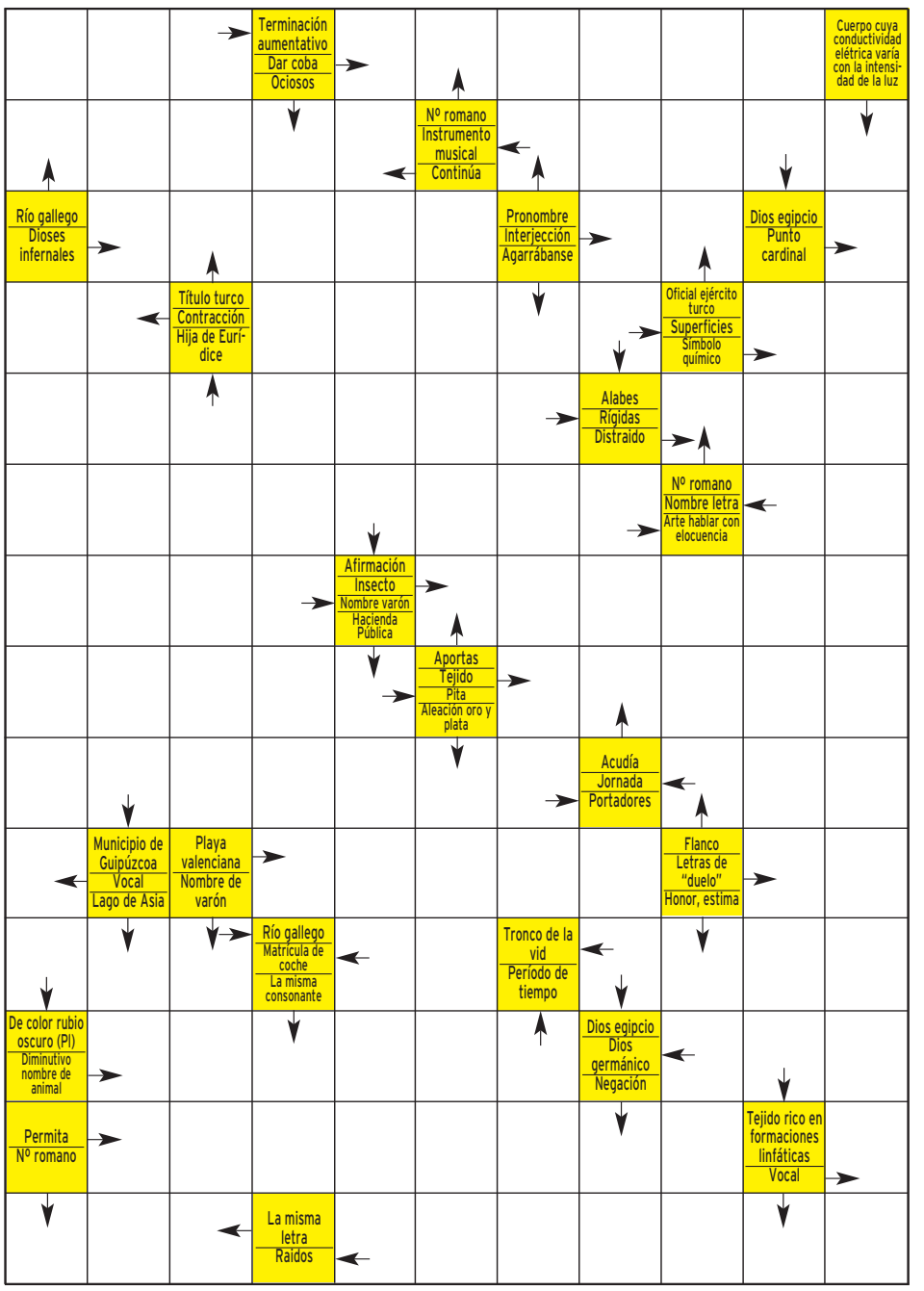

SOLUCIONES

SUDOKU

8	5	6	3	1	2	7	9	4
3	9	7	6	8	4	1	2	5
1	4	2	7	5	9	6	8	3
6	3	9	4	7	5	2	1	8
4	2	8	9	3	1	5	6	7
7	1	5	8	2	6	4	3	9
9	6	1	5	4	3	8	7	2
2	7	4	1	9	8	3	5	6
5	8	3	2	6	7	9	4	1

DEDUCCION

Gota, colmillo, pata, sol, ondas, oreja, silla.

SIETE ERRORES

Libelo

JEROGLIFICO:

Li; B; TAJO = RIO

Choque

CRUCIGRAMA

HORIZONTALES.- 1: Spinoza.- 2: Eunucos.- 3: LL. seerc. NN.- 4: Los. Lid.- 5: idea. Sale.- 6: No. Lance. Or.- 7: Sea.- 9: Tela. Verée.- 9: Olé. Das. Mar.- 10: Grabelo.- 11: Ciudadela.

VERTICALES.- 1: Wellington.- 2: Lodo. El.- 3: Se. Se. Elegí.- 4: Pus. Al. Ru.- 5: Inés. As. Dad.- 6: Nue. Anegaba.- 7: Ocre. Ca. Sed.- 8: zoc. Se. Le.- 9: As. La. Bemol.- 10: Nilo. Ro.- 11: Windermere.

AUTODEFINIDO

O	Z	A		A	D	U	L	A	R			
E	U	G	I	S		T	O	G	A	F		
M	A	N	E	S		E		A		O		
L	A		A	R	E	A	S		A	T		
E	R	E	C	T	A	S		I	D	O		
O	R	A	T	O	R	I	A		E	C		
N	A	N	I		T	A	B	A	N	O		
A	G	A	V	E		N	I	L	O	N		
D	A	D	O	R	E	S		A	I	D		
O			S	A	L	E	R			D	U	
S	A	R		R	C		A	P	E	C		
	R	A	T	I	T	A		R	O	T		
	A	U	T	O	R	I	C	E		O		
L	L	L		S	O	D	A	Z	O	R		

La mansión 'Playboy', en La Sexta

La Sexta emite esta noche, a las 01,35 horas, dos episodios de la serie de culto *Entourage: juego de Hollywood*. La actriz Jamie Pressle (Me llamo Earl) hace un cameo en el primer capítulo, mientras que en el segundo, la mansión de Hugh Hefner, creador de *Playboy*, será la protagonista.

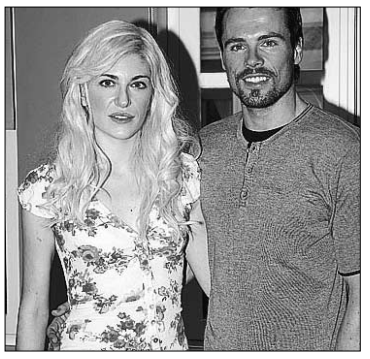

La pareja protagonista.

Sergio decide no irse a Barcelona

Esta tarde, después de *Antena 3 Noticias 1*, llega un nuevo episodio de *Lalola*. Sergio decide no marcharse a Barcelona después del beso apasionado de Lola. Mientras, Paula confiesa a Lola que la quiere, que él es el hombre de su vida. Por su parte, Mateo pide a Gustavo que vuelvan a aliarse.

Canal Historia recuerda el 11-S

Han pasado siete años desde aquel fatídico día. Es ahora cuando se saben más cosas sobre aquel atentado y el entramado que lo rodea. Canal Historia (dial 65) ofrecerá una programación especial durante toda la semana que empezará con el reportaje *Al Qaeda*, a las 22,00 horas.

Zapatero y Jesús Calleja recorren los Picos de Europa

Cuatro emite esta noche, a partir de las 22,15 horas, un reportaje protagonizado por el presidente del Gobierno y el aventurero, que, juntos, se evadirán en las montañas leonesas

• El viernes por la tarde, ambos se encuentran en Posada de Valdeón y el sábado, a primera hora, comienzan un recorrido con los zapatos, la mochila y el bastón de treking.

Jesús Calleja y el presidente del Gobierno durante un instante de su excursión. / CUATRO

SPC

El presidente del Gobierno, José Luis Rodríguez Zapatero, y el aventurero Jesús Calleja, protagonista del programa de Cuatro *Desafío Extremo*, han conseguido algo tan insólito como encontrar un día entero para dedicarse a hacer algo que a los dos les apasiona: evadirse en el corazón de los Picos de Europa. El resultado es *Zapatero-Calleja, aventura en la montaña* (a las 22,15 horas), un reportaje protagonizado por dos personas muy especiales. Calleja es un guía original que conoce esta cordillera como la palma de su mano y Zapatero es el jefe del Ejecutivo, un oficio que rara vez, por no decir jamás, permite tener ganas, tiempo y capacidad de ascender casi 1.000 metros de altura en una jornada extenuante y con cierto peligro.

La aventura se inicia un viernes por la tarde. El socialista llega a Posada de Valdeón y, tras saludar a los vecinos y autoridades, se arranca con Jesús en un paseo de dos kilómetros hasta el Mirador del Tombo, un recodo en la carretera desde el cual se contempla de forma espectacular ángulos distintos de los Picos de Europa. Un anciano espontáneo le cuenta al presidente que él ha hecho esa ascensión en el tiempo récord de dos horas. Y Zapatero le mira incrédulo. Él ha veraneado aquí durante muchos años en su infancia. Hace 15 años que no pisa estos montes y está emocionado, a pesar de que su paseo hoy se convierte en una extraña procesión de vecinos y miembros de las fuerzas de seguridad.

Por la noche cenan juntos entre confidencias.

Ya, al día siguiente, en mitad del prado, a las ocho de la mañana y el cielo despejado, aunque en la montaña hay nubarrón, esperan unos 80 periodistas. Es un madrugón, (Posada de Valdeón está a dos horas de León), para hacer una foto inédita: el presidente del Gobierno con zapatos de montaña, mochila y bastón de treking, promocionando los Picos de Europa y los valores del montañismo.

El día estará plagado de anécdotas.

|LOS PAYASOS DE LA TELE|
ARMANDO RODRÍGUEZ

Remanso de paz

En las mañanas del fin de semana se producen curiosos fenómenos frente al televisor. Madrugar rara vez está justificado, y tiene que ver más habitualmente con la caricia o el berrido (y todo el abanico intermedio) de un niño al pie de la cama. Allí los padres tienen dos alternativas: enfrascarse en una agotadora actividad o pedirle un favor asombroso al televisor.

Se trata de que la *caja tonta* adquiera una utilidad real y necesaria. En ese momento (la última copa, el último cigarrillo, el último capítulo... todo eso que alargó la entrada en la cama) la tele ayuda a que la casa se convierta en un remanso de paz, al menos momentáneamente, y no en un barullo perenne desde las mismísimas ocho.

Canal a canal, la oferta infantil es abrumadora. Inquietante, pero salvadora de todas formas. El padre, la madre, siempre están atentos a cualquier subversión en los dibujos para empezar su labor de censura... Hasta que descubre ese mundo mágico situado entre tal número y tal otro en el decodificador.

Del *Boomerang* al *Kidz* pasando por el *Nickelodeon* y el *Cartoon Network,* aterrizando en el *Disney Channel* o en alguno de sus múltiples sucedáneos, puedes plantificar al niño con su Colacao frente al sofá y descuidarte, regresar a la cama hasta nueva caricia o berrido, relajarte y preparar de forma pausada el desayuno...

El padre actual debe hacer un esfuerzo mayor al del padre de penúltima generación, que con Espinete, Epi y Blas, Coco y Triki hacía el día. Ahora hay mucha más oferta, sí, y no distinguir a Lulila de Lublú es interpretado por tu hijo como un signo de debilidad... Tal vez sea el precio a pagar por *enchufarles* a la pantalla a tan tierna edad. Pero un domingo de mañana cruzada, ¿quién puede resistirse?

LO **MEJOR** DEL DÍA

Concha García Campoy regresa a 'Las mañanas de Cuatro'

El magacín matinal continuará con su enfoque más informativo, con actualidad, sociedad, cultura y también con una especial atención a la participación de los ciudadanos. En la tertulia política tendrá a María Antonia Iglesias, Fernando Ónega y Fernando Garea, entre otros. CUATRO. 12,15 HORAS

'No es programa para viejos', el nuevo 'late show' juvenil

El nuevo espacio abre la puerta a un mundo en el que solo entran los jóvenes, de edad y de mente. Patricia Gaztañaga tratará temas que preocupan a los adolescentes: la vivienda, la relación con sus padres y sus amigos, los estudios y el futuro laboral. ANTENA 3. 23,45 HORAS

Centro Residencial Doctor Barrios
■ Tercera Edad, Validos, Asistidos, Crónicos y Dependientes
■ Rehabilitación, Convalecencias y Postoperatorios
■ 122 plazas de máximo nivel asistencial
www.centrodoctorbarrios.es
921 48 92 01
Ortigosa del Monte (Segovia)

PROGRAMACIÓN

tve1

06:00 Noticias 24 horas.
07:00 Telediario matinal
09:00 Los desayunos de TVE
10:15 Saber vivir. Lo que hay que hacer para limpiar las arterias.
11:30 Esta mañana. Programa presentado por Javier Gallego e Inmaculada Galván.
14:00 Informativo territorial
14:30 Corazón de verano. Con Anne Igartiburu.

15:00 Telediario 1
15:55 El tiempo
16:00 Amar en tiempos revueltos. Telenovela española ambientada en tiempos de la Guerra Civil y los primeros compases del régimen franquista. Con Ana Otero, Jesús Cabreo José Antonio Sayagues e Itziar Miranda.
17:15 Victoria
18:25 España directo. Con Pilar García Muñiz. Se encarga de recoger los principales sucesos que se producen en nuestra geografía.
20:00 Gente. Magacín sobre la crónica social presentado por María Avizanda.

21:00 Telediario 2. Presentado por Lorenzo Milá y María Escario.
21:55 El tiempo
22:00 Identity. Cada concursante, que viene acompañado por familiares y amigos que le ayudarán a la hora de tomar deicisiones, tendrá que identificar a 12 extraños con perfiles muy diferentes gracias a las primeras impresiones, y contará con la ayuda de tres expertos para cumplir de forma exitosa con su misión.
01:45 Telediario 3
02:00 TVE es música
02:30 Noticias 24 horas

tve2

06:00 Teledeporte
07:00 Leonart. Hoy se hablará de el arte abstracto.
07:30 Los Lunnis. La serie. Incluye los espacios *10+2, Los pequeños Tom y Jerry*, Dougie se disfraza, Las tortugas ninja, *Oliver y Benji, Lola y Virginia, Berni olímpico* y *Kika superbruja.*
12:30 Juegos paralímpicos
13:30 Comecaminos

15:30 Saber y ganar. Concurso de preguntas presentado por Jordi Hurtado en el que los concursantes han de hacer frente a diferentes pruebas.
16:00 Vuelta Ciclista a España. Villega-Sabiñánigo, novena etapa.
18:20 Juegos paralímpicos
20:00 Resumen de la Vuelta Ciclista a España. Se hará un repaso a los momentos más destacados de esta novena etapa que discurre hoy entre las localidades de Villega y Sabiñánigo.
20:30 La 2 Noticias Express. Actualidad.

20:35 Pacific Blue. *Reincidente.* Serie estadounidense en la que policías en bicicleta resuelven casos.
21:30 Sorteo de la Bonoloto.
21:35 La guerra en casa. *Majaretas.*
22:00 El cine de La 2. *Osama.* Escrita y dirigida por Siddiq Barmak (Ver la sección *Las Películas*).
00:00 La 2 Noticias
00:15 El tiempo
00:20 Ley y orden: unidad de víctimas especiales
01:15 Conciertos de verano
02:35 TVE es música
03:35 Teledeporte

Antena 3

06:00 Las noticias de la mañana. Informativo.
09:00 Espejo público. Magacín de actialidad con entrevistas conducido por Susana Griso.
12:30 La ruleta de la suerte. Concurso presentado por Jorge Fernández.
14:00 Los Simpson. *La noche de los manatíes* y *La niña que dormía demasiado poco.*

15:00 Antena 3 Noticias 1. Informativo presentado por Pilar Galán
15:50 La previsión de las 4. Información meteorológica con Roberto Brasero.
16:00 Lalola. Serie.
17:00 Las tontas no van al cielo. Telenovela.
17:45 El método por dos. Con A. Burgos y Silvia Salgado.
19:00 Diario de verano. *Talkshow* diario que intenta solucionar los problemas de personas anónimas.
20:15 Ven a cenar conmigo Concurso en el que cinco aspirantes cocinarán y serán buenos anfitriones por ganar.

21:00 Antena 3 Noticias 2 Incluye *La previsión de las 10.*
21:45 Impares. Serie.
22:00 Física o Química. El curso comienza como siempre, con el reencuentro con viejos amigos y la llegada de nuevas incorporaciones.
23:45 No es programa para viejos. Estreno. Un programa presentado por Patricia Gaztañaga para conocer la realidad de los jóvenes de hoy en día, contado por ellos en primera persona.
02:00 Antena 3 noticias 3
02:15 Adivina quién gana esta noche. Concurso.
05:15 Sueños

cuatro

07:05 Pretty cure. Episodios 73 y 74.
07:55 Expediente Zack. *El ataque de la aspiradora asesina* y *El futuro rey Zack.*
08:50 Los Algos
09:10 Suerte por la mañana! Concurso.
10:15 Alerta Cobra. *A cualquier precio* y *Quien siembra vientos...*
12:15 Las mañanas de Cuatro

14:25 Noticias Cuatro
15:25 Factor X. Ya han comenzado los castings para este programa que busca talentos.
16:40 Visto y oído. Magacín presentado por Raquel Sánchez Silva y Joaquín Prat Jr. Se trata de Historias insólitas, impactantes o divertidas. Se aborda la actualidad a través de ellas, contadas por sus protagonistas. Con una mirada personal, permiten conocer a aquellos que se convierten en noticia.
18:50 Password
19:50 Fifty fifty

20:57 Noticias Cuatro. *Incluye el sorteo de la ONCE.*
21:35 El hormiguero. Programa de humor presentado por Pablo Motos.
22:15 Zapatero-Calleja, aventura en la montaña. Especial.
23:05 The company. Episodio 2.
01:50 Weeds. Se emiten dos capítulos de esta serie: *Un pirulí de buena mierda* y *La 'fashion' de Cristo.*
02:55 Cuatrosfera. Incluye las series *Alías,* de la que se emite el capítulo *La huérfana.*
03:35 Marca y gana. Programa concurso.
05:45 Shopping. Televenta

5

06:30 Informativos Telecinco Matinal. Con Daniel Gómez y Ángeles Blanco.
08:30 La mirada crítica. Con María Teresa Campos.
10:30 El programa de Ana Rosa. Estreno de la nueva temporada de este magacín matinal.
14:00 Karlos Arguiñano en tu cocina. Presentado por Karlos Arguiñano.

15:00 Informativos Telecinco. La actualidad informativa de la mano de Marta Fernández.
15:30 Mujeres y hombres y viceversa. Presentado por Emma García.
17:00 Yo soy Bea. *Capítulo 530.* Gracias a una buena improvisación, Adriana no se extraña demasiado de la presencia de Diego en su casa, pero Benito insta a su jefe a que dé un paso más.
18:00 Está pasando. Con Lucía Riaño y Alberto Herrera.
20:15 Pasapalabra. Concurso presentado por Christian Gálvez

20:55 Informativos Telecinco. Toda la información diaria presentada por Yolanda Benítez.
21:30 Camera café. Espacio de humor ambientado en una oficina en la que los trabajadores viven diversas situaciones, cada una más cómica que la anterior.
22:15 C.S.I Las Vegas. Serie. *El bueno, el feo y la dominatriz (nuevo)* y *Peligro sepulcral I* y *II* (reposiciones).
01:15 C.S.I Miami. Serie. *Sangre en el agua* (reposición).
02:15 Noche de suerte
03:15 Infocomerciales
06:15 Fusión sonora

6

06:45 Turno de guardia.
07:40 Todo el mundo quiere a Raymond
08:00 El rey de Queens
08:30 Teletienda
09:00 Despierta y gana
10:00 Cocina con Bruno Oteiza. *Programa de cocina.*
10:30 Rebelde. Se emiten tres capítulos.
12:50 Crímenes imperfectos

14:20 La Sexta Noticias. Actualidad informativa.
14:55 Padre de familia. *North by north Quahog.*
15:25 Sé lo que hicisteis... Patricia Conde, Ángel Martín y sus colaboradores analizan los continuos desastres periodísticos que se cometen en los diferentes espacios televisivos dedicados a la prensa del corazón, siempre con mucho humor.
17:05 La tira. Doble capítulo.
18:05 Caso abierto. Serie. *Tiempo para odiar.*
19:05 JAG: Alerta roja. Dos capítulos: *El prisionero* y *Ares.*

20:55 La Sexta Noticias.
21:30 El intermedio
22:15 Cine. *Días de trueno,* dirigida por Tony Scott. Estados Unidos, 1990. Con las interpretaciones de Tom Cruise, Nicole Kidman, Robert Duvall, Randy Quaid, Cary Elwes y Michel Ruuker (consultar la sección *Las películas*).
00:20 Buenafuente ha salido un momento. Presentado por Berto.
01:35 Entourage. Doble capítulo: *Coche nuevo* y *Aquamansión.*
02:15 Ganas de ganar
06:00 Lo mejor de laSexta

Canal 4

07:30 Información bursátil
10:00 Programación local
12:00 Luz María. Telenovela. Una muchacha de campo, ingenua, pobre y sin cultura, se ve obligada a viajar a la ccapital con su madre enferma.
13:00 Las Médulas. Reportaje acerca de estas antiguas minas de oro romanas elaborado por Canal 4.
14:00 Actualidad Segovia

14:30 Canal 4 Noticias 1. Informativo presentado por Antonio Renedo y Estefanía Ureña que incluye noticias deportivas y meteorológicas.
15:00 Actualidad Segovia
15:30 Canal 4 Noticias 1. Informativo.
16:00 Dos vidas y un destino. Un veterano de Vietnam acude a un prestigiosa psiquiatra
17:45 Documental
18:30 Especial Fiduero
19:00 Luz María. Telenovela protagonizada por la bella colombiana Angie Cepeda y por Christian Meier.
19:55 Actualidad Segovia

20:30 Canal 4 Noticias 2. Resumen de las noticias más importantes, haciendo especial mención a las acontecidas en Castilla y León. Presentado por Alejandra Abad y Álvaro Elúa. Incluye información meteorológica.
21:00 Actualidad Segovia
21:30 Canal 4 Noticias 2. Noticias regionales, nacionales, internacionales y deportivas.
22:00 Más madera verano
00:00 Redifusión actualidad Segovia
00:35 Redifusión programación Más madera
02:35 Redifusión programación regional

22:00

Identity
Los concursantes tendrán que emplear su intuición para desentrañar la identidad de los invitados.

21:35

La guerra en casa
Dave y Vicky están muy preocupados porque piensan que su hijo sufre una fuerte depresión.

20:15

Ven a cenar conmigo
Los cinco concursantes han de intentar ser los mejores anfitriones para los otros cuatro.

23:05

The company
En el segundo episodio de esta serie, la CIA descubrirá al topo infiltrado de la KGB.

10:30

El programa de Ana Rosa
Vuelve a las pantallas después del parón veraniego con una entrevista a Mariano Rajoy, líder del PP..

00:20

Buenafuente
La cantante Soraya y el actor Gorka Otxoa serán los invitados que Berto recibirá en plató.

20:30

Canal 4 Noticias 2
Noticias regionales, nacionales e internacionales con Alejandra Abad y Álvaro Elúa.

YA ESTAMOS DE VUELTA
Abierta Matrícula curso 08-09
Ballet Danza
Gimnasio Mario Muniesa
Infórmate
CALLE DE SAN ROQUE
cerca estación autobuses
Tel 921 43 30 22

BUTACA DE CINE

★★	Ant bully. Bienvenido al hormiguero	15:30	Canal +
★★	Torchwood	21:00	ONO/EXTREME
★★★	Osama	22:00	La 2
★	Días de trueno	22:15	La Sexta
★★	Alien, el 8º pasajero	00:00	ONO/EXTREME

● Mala ★ Regular ★★ Interesante ★★★ Buena ★★★★ Muy Buena

BUTACA DEPORTIVA

Juegos Paralímpicos	11:00	Teledeporte
Ciclismo. Vuelta a España	16:00	TVE 2
Fútbol. Camino al Mundial 2010. Programa	23:00	Eurosport
Golf. Cuenta atrás para la Ryder Cup. Programa	23:00	Canal + (D. 53)
Fútbol Americano. NFL. Packers-Vikings	01:00	Canal + (D. 10)

necesitamos tu Sangre

Vente a donar
HERMANDAD DE DONANTES DE SANGRE DE SEGOVIA
Calle Fernán García nº 1 (Segovia)
921 46 14 39

TELEMADRID

***07:00** Telenoticias*
***08:00** El círculo a primera hora*
***09:30** Buenos días, Madrid.* Con Begoña Tormo y Jota Abril. Incluye el tiempo.
***12:15** Xena I: La princesa guerrera.* *La oferta.*
***13:15** Alto y claro.* Debate. Participan José Antonio Vera, Isabel San Sebastián, Aldredo Urdaci y Rafael Martínez Simancas.
***14:00** Telenoticias.* Con Víctor Arribas y María Pelayo.
***15:00** Deportes*
***15:25** El tiempo*
***15:30** Cifras y letras*
***16:00** Cine western.* *Gerónimo.* EEUU, 1962. Con Chuck Connors, Kamala Devi y Adam West. A finales de 1883 Gerónimo firma con el gobierno americano un tratado por el que la tribu de los apaches recibe tierras.
***18:05** Madrid directo.* Reportajes presentados por Marta Landín.
***19:35** Walker Texas ranger VI.* *Las hermanas Lynn.*
***20:30** Telenoticias.* Con Mercedes Landete y Julio Somoano.
***21:15** Deportes*
***21:25** El tiempo*
***21:30** Madrileños por el mundo.* *Dubai.*
***22:05** Día del espectador.* *Spy Kids,* de Robert Rodríguez.
***00:20** Diario de la noche*
***00:50** Las noches blancas*
***02:10** Documental*
***02:30** Se ha escrito un crimen*
***03:15** Madrid arriba y abajo*
***04:00** Madrid desde el aire*
***04:30** Madrid directo* (R)
***05:45** Diario de la noche* (R)
***06:45** Laotra sinfónica*

TELESEGOVIA

***10:00** La Semana en Segovia*
***10:30** Documental turismo*
***11:15** Telenovela Isabela*
***12:15** Telenovela Isabela*
***13:15** Esta es mi gente*
***13:45** Cocina Pedro Subijana*
***14:00** Telenoticias Segovia*
***14:30** Telenoticias Cy L*
***15:00** Telenoticias Segovia*
***15:30** Telenoticias Cy L*
***16:00** Cine:* Ha llegado el águila
***18:10** Lo que callamos las mujeres*
***19:15** Teleserie* Acapulco Heat
***20:00** Telenoticias Segovia*
***20:30** Telenoticias C y L*
***21:05** Que no falte nadie*
***21:10** Plaza Mayor: Especial fiestas pueblos de la provincia*
***23:30** Telenoticias Segovia*
***0:00** Billete turístico Keraka*

POPULAR TV

***08:00** Dibujos animados*
***10:00** Despierta tu suerte*
***11:00** La noche de Cuca García Vinuesa*
***12:00** El Angelus*
***12:05** Santa Misa*
***13:00** Valorar el cine*
***13:34** Juanita la soltera*
***14:30** Noticias 1*
***15:00** Kikiriki*
***16:00** Fama*
***17:00** ¿ Y tu de que vas ?*
***19:30** La Casa de la pradera*
***20:30** Noticias 2*
***21:15** Popular TV Segovia*
***22:00** Cine de verano*
***23:02** Noticias 3*
***00:40** Popular Tv Segovia*
***01:21** Documentales Oficios*

** Los horarios y contenidos de las diferentes cadenas de televisión podrían sufrir modificaciones -ajenas a nuestra responsabilidad- debido a los cambios de programación de última hora.*

SERIES

ANTENA 3 22:00

FÍSICA Y QUÍMICA

Los problemas de los adolescentes tienen ya segunda temporada

En esta etapa de la serie *Física o Química* se incorporan al reparto habitual de la serie Michel Brown y Verónika Moral.Nuevas relaciones más o menos difíciles, un triángulo sentimental, problemas familiares y tensiones laborales, forman parte de las tramas de esta segunda temporada. Independientemente de los líos del amor, se abordan numerosos temas que preocupan y rodean a los adolescentes de hoy día, a sus padres y a sus educadores: Cuestiones éticas, políticas, sociales, la violencia en las aulas y las maneras de atajarla, la desmotivación de los alumnos y la falta de interés por los estudios.

TELECINCO 22:15

C.S.I. LAS VEGAS

Un sádico quiere acabar con 'Lady Heather'

Por cuarta vez, Grissom y *Lady Heather* se reencuentran en la serie cuando la misteriosa *dominatriz* casi muere estrangulada tras ser salvajemente atacada por uno de sus clientes. La mujer rehúsa identificar a su agresor y posteriormente utiliza al jefe del C.S.I. como coartada. En el capítulo titulado *El bueno, el feo y la dominatriz*, el departamento policial comienza la búsqueda de un misterioso *cowboy*. Los forenses interrogan a Vernon Porter, el vigilante nocturno del inmueble que llamó a la Policía cuando descubrió el grave estado de su jefa, que se niega a cooperar.

LAS PELÍCULAS DE HOY

● Mala ★ Regular ★★ Interesante ★★★ Buena ★★★★ Muy Buena

LA SEXTA 22:15

DÍAS DE TRUENO

★

Un 'Top gun' de cuatro ruedas

Género: Acción-drama. Estados Unidos, 1990. **Dirección:** Toni Scott. **Intérpretes:** Tom Cruise, Nicole Kidman, Robert Duvall, Cary Elwes. 112 minutos.

Cole es un joven y temerario piloto de carreras. Sin embargo, resulta malherido en un accidente en plena competición y su copiloto -y mejor amigo- muere en él. Para recuperar su confianza, y ayudado por una doctora de la que se enamora perdidamente, se marca un reto: ganar Las 500 millas de Daytona. Es un *Top Gun* de cuatro ruedas.

TVE 2 22:00

OSAMA

★★★

El drama afgano, con ciertas dosis de humor

Género: Drama.Afganistán-Japón-Irlanda, 2003. **Dirección:** Siddiq Barmak. **Intérpretes:** Marina Golbahari, Arif Herati, Zubaida Sahar, Hamida Refah. 79 m.

Una niña de 12 años y su madre se ven abocadas a la miseria cuando, con la llegada de los talibanes al poder en Afganistán, pierden su derecho a trabajar y de salir solas a la calle, dado que no tienen a ningún varón en la familia que vele por ellas. La única solución posible es muy peligrosa: que la adolescente se haga pasar por un chico.

CANAL + 15:30

ANT BULLY

★★

Las hormigas se 'vengan' de un niño

Género: Infantil-animación. EEUU, 2006. **Dirección:** John A. Davis **Guionistas:** John A. Davis y John Nickle. **Productores:** John A. Davis, Tom Hanks. 88 m.

Lucas Nickle, de 10 años de edad, no puede estar tranquilo. Tras haberse trasladado recientemente a una nueva ciudad con su familia, no ha hecho ni un solo amigo. Nadie le hace caso, salvo el matón del barrio, que le hace la vida imposible. Y para pagar los platos rotos, se dedica a pisotear y echar agua a un hormiguero. Y el lío está servido...

cuartos de baño
fontanería
calefacción
azulejos
pavimentos
Roca

CALVO & MUNAR
DESDE 1902
C/Guadarrama, 21. Pol. Ind. 'El Cerro'
40006 SEGOVIA
Telfs. 921 41 24 11 / 921 413602 • Fax 921 41 36 00
www.calvoymunar.com

EL ADELANTADO DE SEGOVIA

Edita: El Adelantado de Segovia S.L. **Depósito Legal:** SG. 1958

• **Redacción, Administración y Publicidad:** Calle Morillo, 7 (Junto al Jardín Botánico) 40002 Segovia • Teléfono: 921 43 72 61 • Fax: 921 44 24 32
• Correo electrónico redacción: redaccion@eladelantado.com
• Correo electrónico publicidad: publicidad@eladelantado.com
• **Redacción en Cuéllar**: Alea Comunicación • Plaza de Santo Tomé, 8 - 1º 40200 Cuéllar • Teléfono y fax: 921 14 02 10 • Correo electrónico: info@aleacomunicacion.es
Teléfono de Atención al Lector: 902 116 813
Prohibida toda reproducción a los efectos del Artículo 32, 1, párrafo segundo, LPI

|**LA ÚLTIMA**| **E. SANSIGRE** / SEGOVIA

Alejandra, Elena, Marina Alba y Raquel forman el cuarteto 'Kaiser' y no han parado en estos últimos tres años tocando por toda la provincia . / B. VELASCO

Enganchadas a la **cuerda**

El cuarteto 'Kaiser', formado por cuatro jóvenes segovianas, que confiesan que no pueden "dejar de tocar", participó en el festival 'Vete al Fresco'

Para ser amigas, ser cuatro y ser charlatanas, no se interrumpen al contar sus vivencias: declaran a Alejandra portavoz y Elena, Raquel y Marina van matizando sus explicaciones.

Por de pronto han llevado a la terraza de 'Cándido' su música clásica preferida y alguna banda sonora, para mezclar lo antiguo con lo moderno. Dentro del festival 'Vete al Fresco', dieron la nota distinta, pues en otras terrazas había más swing, jazz o rock: "Lo que queremos es que la gente no asocie los cuartetos clásicos a música aburrida" y por ello eligieron un repertorio de cuerda que luciese bien sus años de duro trabajo en el conservatorio, además de aceptar peticiones de los oyentes.

*"Tocar **un instrumento** es duro, pero ya no nos imaginamos vivir **sin nuestra música**"*

Reconocen que nada de esto sería posible sin la ayuda de sus padres que "nos llevan aquí y allá, nos preparan merienda, nos hacen tarjetas o cargan con atriles…" y sobre todo, agradecen al restaurante 'Cándido' el buen trato que han recibido durante este verano: al fin y al cabo, el éxito que tienen no lo han conseguido solas.

Pero no todo son buenas palabras: "Nuestros amigos nos dicen que tenemos mucho morro porque trabajamos menos que ellos, que a lo mejor 'curran' de camareros y a nosotras nos pagan bien por hacer algo que nos encanta": pero sus amigos no se dan cuenta de lo que son los ensayos de muchas horas y más de 10 años empleándose a fondo con el violín, la viola o el violonchelo.

Y es que, los instrumentos las han acompañado casi toda su vida, por eso no pueden evitar decir que forma parte de ellas aunque luego, ante tal frase, todas ríen porque "suena cursi, pero es verdad".

|**AL MARGEN**|

RAFAEL TORRES

Aversión al trabajo

Ante la propuesta del ministro de Trabajo de reducir la contratación de inmigrantes en orígen, pues no parece sensato importar trabajadores cuando el paro crece alarmantemente, algunos sindicatos agrícolas han expresado su consternación: las cosechas, dicen, se van a quedar sin recoger porque los españoles no están por la labor de doblar el espinazo en el campo apañando fresas, olivas, uvas, espárragos ni nada que se le parezca.

Otro tanto se arguye, al parecer, en relación a la hostelería, que tampoco los españoles querrían retornar a los bares, a la parte fatigosa de los bares, pero si eso es así, si los nacionales no quieren emplearse ya en las actividades laborales que endosaron en su día a los inmigrantes, estaríamos hablando de un paro voluntario, vocacional, muy diferente del que aflige al que necesitando y deseando trabajar para subvenir a sus necesidades y no constituirse en una carga para nadie, no halla empleo y se desespera por no hallarlo.

Otra cosa es, no obstante, que los españoles no acepten las condiciones de miserable explotación que han padecido los inmigrantes entre nosotros, lo cual se comprende, aunque mejor hubiera sido que no miraran para otro lado, reconfortados y complacidos incluso, cuando se les explotaba, porque cuando los ricos se acostumbran a explotar, luego ya no miran la nacionalidad del explotado ni nada.

Se sigue pensando, si es que se le puede llamar pensamiento a eso, que estamos forrados y que nos basta extender el brazo para tomar de los árboles, sin esfuerzo, los sabrosos frutos que la Providencia nos regala.

Los préstamos con que compramos en su día casi todo, esto es, el no poder devolverlos ahora, nos ha descabalgado un poco, a la fuerza, de semejante presunción, pero todavía hay cierta resistencia a asimilar lo del trabajo durillo, es decir, lo del trabajo, y todavía hay quien prefiere, y se le consiente, apuntarse al paro y recibir el subsidio que irse, por ejemplo, a la vendimia, que empieza ahora y siempre necesita brazos. Hay algo ominoso, no me digan que no, en todo eso.